

Rituximab

100 mg/10 mL - Concentrado para solución para perfusión

500 mg/50 mL - Concentrado para solución para perfusión

1. DESCRIPCIÓN

1.1 Nombre del medicamento

Mabthera® 100 mg/10 mL - Concentrado para solución para perfusión

Mabthera® 500 mg/50 mL - Concentrado para solución para perfusión

1.2 Composición Cualitativa y Cuantitativa

MabThera 100 mg concentrado para solución para perfusión

Cada mL contiene 10 mg de rituximab

Cada vial de 10 ml contiene 100 mg de rituximab

MabThera 500 mg concentrado para solución para perfusión

Cada ml contiene 10 mg de rituximab

Cada vial de 50 mL contiene 500 mg de rituximab

Rituximab es un anticuerpo monoclonal quimérico murino/humano, obtenido por ingeniería genética, que representa una inmunoglobulina glucosilada con las regiones constantes de la IgG1 humana y las secuencias de la región variable de las cadenas ligeras y cadenas pesadas murinas. Este anticuerpo se produce a partir de un cultivo en suspensión de células de mamífero (células de ovario de hámster chino) y se purifica mediante cromatografía de afinidad y de intercambio iónico, incluyendo procedimientos específicos de inactivación y de eliminación viral.

Excipientes con efectos conocidos:

Cada vial de 10 ml contiene 2,3 mmol (52,6 mg) de sodio.

Cada vial de 50 ml contiene 11.5 mmol (263.2 mg) de sodio.

Para consultar la lista completa de excipientes, véase la sección 4.1.

1.3 Forma Farmacéutica

Concentrado para solución para perfusión

2. DATOS CLÍNICOS

2.1 Indicaciones Terapéuticas

MabThera está indicado en pacientes adultos para las siguientes indicaciones:

Linfoma no-Hodgkin (LNH)

MabThera está indicado en combinación con quimioterapia en el tratamiento de pacientes adultos con linfoma no-Hodgkin folicular estadio III-IV que no hayan sido tratados previamente.

MabThera está indicado para el tratamiento de mantenimiento en pacientes adultos con linfoma folicular que hayan respondido al tratamiento de inducción.

MabThera en monoterapia está indicado en el tratamiento de pacientes adultos con linfoma no-Hodgkin folicular estadio III-IV que son quimiorresistentes o están en su segunda o posterior recidiva tras la quimioterapia.

MabThera está indicado en combinación con quimioterapia CHOP (ciclofosfamida, doxorrubicina, vincristina, prednisolona) en el tratamiento de pacientes adultos con linfoma no-Hodgkin difuso de células B grandes CD20 positivas.

MabThera está indicado en combinación con quimioterapia en el tratamiento de pacientes pediátricos (edad \geq 6 meses a <18 años) con linfoma B difuso de célula grande CD20 positiva (LBDCG) en estado avanzado no tratados previamente, linfoma de Burkitt (LB) / leucemia de Burkitt (leucemia aguda de células B maduras) (LLA-B madura) o linfoma similar a Burkitt (LBL).

Leucemia linfática crónica (LLC)

MabThera está indicado en combinación con quimioterapia en el tratamiento de pacientes con Leucemia Linfática Crónica (LLC), que no hayan sido tratados previamente o que estén en recidiva o refractarios a un tratamiento previo. Hay datos limitados sobre la eficacia y el perfil de seguridad en pacientes previamente tratados con anticuerpos monoclonales, incluido MabThera o en pacientes refractarios a un tratamiento previo con MabThera y quimioterapia.

Para más información véase la sección 3.1.

Artritis reumatoide

MabThera, en combinación con metotrexato, está indicado en pacientes adultos para el tratamiento de artritis reumatoide activa grave en pacientes que hayan presentado una respuesta inadecuada o intolerancia a otros fármacos antirreumáticos modificadores de la enfermedad (FAME), incluyendo uno o más tratamientos con inhibidores del factor de necrosis tumoral (TNF).

MabThera ha demostrado reducir la tasa de progresión del daño articular medido con rayos-x y mejorar la función física, cuando se administra en combinación con metotrexato.

Granulomatosis con poliangiitis y poliangiitis microscópica

MabThera, en combinación con glucocorticoides, está indicado para el tratamiento de pacientes adultos con granulomatosis con poliangiitis (Wegener) (GPA) y con poliangiitis microscópica (PAM), activa y grave.

MabThera, en combinación con glucocorticoides, está indicado para la inducción de la remisión de pacientes pediátricos (de edad \geq 2 a <18 años) con GPA (Wegener) y con PAM, activa y grave.

Pénfigo vulgar

MabThera está indicado para el tratamiento de pacientes con pénfigo vulgar (PV) de moderado a grave.

2.2 Posología y Forma de Administración

MabThera se debe administrar bajo la estrecha supervisión de un profesional sanitario con experiencia, y en un entorno que disponga de forma inmediata de un equipo completo de reanimación (véase la sección 2.4).

Profilaxis y premedicación

Siempre se debe administrar premedicación consistente en un antipirético y un antihistamínico, por ejemplo, paracetamol, y difenhidramina, antes de cada administración de MabThera.

En pacientes adultos con Linfoma no-Hodgkin y leucemia linfática crónica se debe considerar la premedicación con glucocorticoides si MabThera no se va a administrar en combinación con quimioterapia que incluya glucocorticoides.

En pacientes pediátricos con linfoma no-Hodgkin, se debe administrar premedicación con paracetamol y antihistamínico H1 (igual a difenhidramina o equivalente) de 30 a 60 minutos antes del inicio de la perfusión de MabThera. Además, la prednisona se debe administrar como se indica en la Tabla 1.

Con el fin de reducir el riesgo de síndrome de lisis tumoral en pacientes con LLC, se recomienda profilaxis con una hidratación adecuada y administración de uricostáticos, comenzando 48 horas antes del inicio del tratamiento. Para los pacientes con LLC cuyo recuento de linfocitos es $> 25 \times 10^9 /L$ se recomienda administrar 100 mg de prednisona/prednisolona por vía intravenosa poco antes de la perfusión con MabThera para

disminuir el riesgo y la gravedad de las reacciones agudas por perfusión y/o el síndrome de liberación de citoquinas.

En pacientes con artritis reumatoide, granulomatosis con poliangéitis “Wegener” (GPA) o con poliangéitis microscópica (PAM) en remisión o pénfigo vulgar, se debe administrar premedicación con 100 mg de metilprednisolona intravenosa 30 minutos antes de cada perfusión de MabThera para reducir la incidencia y la gravedad de las reacciones relacionadas con la perfusión (IRRs-por sus siglas en inglés).

En pacientes adultos con granulomatosis con poliangéitis “Wegener” (GPA) o con poliangéitis microscópica (PAM) antes de la primera perfusión de MabThera, se recomienda administrar metilprednisolona por vía intravenosa de 1 a 3 días, a una dosis de 1000 mg al día (la última dosis de metilprednisolona se puede administrar el mismo día que la primera perfusión de MabThera). Esto se debe continuar con prednisona por vía oral a una dosis de 1 mg/kg/día (sin exceder los 80 mg/día, y reducir la dosis tan rápido como sea posible, basándose en la necesidad clínica) durante y después del ciclo de inducción de 4 semanas del tratamiento con MabThera.

Se recomienda profilaxis para neumonía por *Pneumocystis jirovecii* (NPJ) en pacientes adultos con GPA o PV durante y después del tratamiento con MabThera según las pautas de práctica clínica local.

Población pediátrica

En pacientes pediátricos con GPA o PAM, antes de la primera perfusión de MabThera IV, se debe administrar metilprednisolona por vía intravenosa durante tres dosis diarias de 30 mg / kg / día (que no excedan 1 g / día) para tratar los síntomas severos de vasculitis. Se pueden administrar hasta tres dosis diarias adicionales de 30 mg / kg de metilprednisolona IV antes de la primera perfusión de MabThera.

Después de completar la administración de metilprednisolona IV, los pacientes deben recibir prednisona oral 1 mg / kg / día (que no exceda de 60 mg / día) y que será disminuida lo más rápidamente posible según la necesidad clínica (ver sección 3.1).

Se recomienda profilaxis para la neumonía por *Pneumocystis jirovecii* (NPJ) en pacientes pediátricos con GPA o PAM durante y después del tratamiento con MabThera, según corresponda.

Posología

Es importante comprobar los etiquetados del medicamento para asegurar que se administra al paciente la formulación adecuada (formulación intravenosa o subcutánea), como se haya prescrito.

Linfoma no-Hodgkin

Linfoma no-Hodgkin folicular

Terapia combinada

Para el tratamiento de inducción en pacientes con linfoma folicular en recidiva o refractario o que no hayan sido previamente tratados, la posología recomendada de MabThera en combinación con quimioterapia es de 375 mg/m² de superficie corporal por ciclo, hasta 8 ciclos.

MabThera debe ser administrado el día 1 de cada ciclo de quimioterapia, después de la administración intravenosa del componente glucocorticoide de la quimioterapia, si procede.

Terapia de mantenimiento

- *Linfoma folicular previamente no tratado*

La posología recomendada de MabThera, cuando se utiliza para el tratamiento de mantenimiento en pacientes con linfoma folicular no tratados previamente que han respondido a la terapia de inducción es: 375 mg/m² de superficie corporal una vez cada 2 meses (empezando dos meses después de la última dosis de la terapia de inducción) hasta progresión de la enfermedad o hasta un periodo máximo de dos años (12 perfusiones en total).

- *Linfoma folicular en recaída o refractario*

La posología recomendada de MabThera, cuando se utiliza para el tratamiento de mantenimiento en pacientes con linfoma folicular que están en recaída o son refractarios, que han respondido a la terapia de inducción es: 375 mg/m² de superficie corporal una vez cada 3 meses (empezando 3 meses después de la última dosis de la terapia de inducción) hasta progresión de la enfermedad o hasta un periodo máximo de dos años (8 perfusiones en total).

Monoterapia

- *Linfoma folicular en recaída o refractario*

La posología recomendada de MabThera en monoterapia usado como tratamiento de inducción en pacientes adultos con linfoma folicular estadio III-IV que sean quimiorresistentes o estén en su segunda o subsiguientes recidivas tras quimioterapia es: 375 mg/m² de superficie corporal administrada en forma de perfusión intravenosa una vez por semana durante cuatro semanas.

La posología recomendada para repetir el tratamiento con MabThera en monoterapia en pacientes con linfoma no-Hodgkin folicular en recidiva o refractario que ya habían respondido a un tratamiento previo con MabThera en monoterapia es: 375 mg/m² de superficie corporal administrada en forma de perfusión intravenosa una vez por semana durante cuatro semanas (véase la sección 3.1).

Linfoma no-Hodgkin difuso de células B grandes en adultos

MabThera debe usarse en combinación con quimioterapia CHOP. La posología recomendada es de 375 mg/m² de superficie corporal el primer día de cada ciclo de quimioterapia, durante 8 ciclos, tras la perfusión intravenosa del componente glucocorticoide de CHOP. No se han establecido la seguridad y eficacia de la combinación de MabThera con otras quimioterapias en el linfoma no-Hodgkin difuso de células B grandes.

Ajustes de dosis durante el tratamiento

No están recomendadas las reducciones de dosis de MabThera. Cuando MabThera se administre en combinación con quimioterapia, se deben aplicar las reducciones de dosis estándar a la quimioterapia.

Leucemia linfática crónica

La dosis recomendada de MabThera en combinación con quimioterapia para pacientes no tratados previamente, o que estén en recidiva o refractarios a un tratamiento previo es 375 mg/m² de superficie corporal administrada el día 0 del primer ciclo de tratamiento seguido de 500 mg/m² de superficie corporal administrada el día 1 de los siguientes ciclos hasta llegar a 6 ciclos en total. La quimioterapia debe ser administrada después de la perfusión de MabThera.

Artritis reumatoide

Los pacientes tratados con MabThera deben recibir la Tarjeta de Información para el Paciente con cada perfusión.

Cada ciclo de MabThera se compone de dos perfusiones intravenosas de 1000 mg. La dosis recomendada de MabThera es de 1000 mg en perfusión intravenosa, seguida, dos semanas más tarde, de una segunda perfusión intravenosa de 1000 mg.

La necesidad de más ciclos debe evaluarse a las 24 semanas del ciclo anterior. Repetir el tratamiento si queda actividad residual de la enfermedad si no se debe retrasar el retratamiento hasta que se reactive la enfermedad.

Los datos disponibles indican que la respuesta clínica normalmente se alcanza entre la semana 16-24 después del ciclo de tratamiento inicial. La terapia continua debe evaluarse cuidadosamente en pacientes que no han mostrado evidencia de los beneficios terapéuticos durante este periodo de tiempo.

Granulomatosis con poliangéitis (GPA) y poliangéitis microscópica (PAM)

Los pacientes tratados con MabThera deben recibir la Tarjeta de Información para el Paciente con cada perfusión.

Inducción de la remisión en adultos

La dosis recomendada de MabThera para el tratamiento para la inducción de la remisión en pacientes adultos con granulomatosis con poliangéitis (GPA) y poliangéitis microscópica (PAM) es de 375 mg/m² de superficie corporal, administrada en forma de perfusión intravenosa una vez por semana durante 4 semanas (cuatro perfusiones en total).

Tratamiento de mantenimiento en adultos

Tras la inducción de la remisión con MabThera, el tratamiento de mantenimiento de pacientes adultos con GPA y PAM no debe iniciarse antes de las 16 semanas tras la última perfusión de MabThera.

Después de la inducción de la remisión con otros inmunosupresores de elección, el tratamiento de mantenimiento con MabThera se debe empezar durante las 4 semanas siguientes a la remisión de la enfermedad.

MabThera se debe administrar en dos perfusiones IV de 500 mg separadas por un periodo de dos semanas, seguidas posteriormente de una perfusión IV de 500 mg cada 6 meses. Los pacientes deben recibir MabThera durante al menos 24 meses tras alcanzar la remisión (ausencia de signos y síntomas clínicos). Para los pacientes que puedan tener un mayor riesgo de recaída, los médicos deben considerar una terapia de mantenimiento con MabThera más prolongada, hasta 5 años.

Pénfigo vulgar

Los pacientes tratados con MabThera deben recibir la Tarjeta de Información para el Paciente con cada perfusión.

La dosis recomendada de MabThera para el tratamiento de pénfigo vulgar es de 1000 mg administrada en forma de perfusión IV seguida, dos semanas más tarde, de una segunda perfusión intravenosa de 1000 mg en combinación con un ciclo gradual de glucocorticoides.

Terapia de mantenimiento

Se debe administrar en mantenimiento una perfusión de 500 mg IV en los meses 12 y 18 y después cada 6 meses si fuera necesario, basándose en la evaluación clínica.

Terapia de rescate

En el caso de una recaída durante el tratamiento con MabThera, el paciente puede recibir 1000 mg de MabThera IV. El médico debe considerar también reanudar o aumentar la dosis de glucocorticoides del paciente basándose en la evaluación clínica.

Debe transcurrir un periodo de 16 semanas entre las administraciones posteriores.

Poblaciones especiales

Población pediátrica

Linfoma no-Hodgkin

En pacientes pediátricos de ≥ 6 meses a <18 años de edad con LBDCG CD20 positiva / LB / LLA-B madura / LBL en estadio avanzado no tratado previamente, MabThera se debe usar en combinación con quimioterapia sistémica según Lymphome Malin B (LMB) (ver Tablas 1 y 2). La dosis recomendada de MabThera es 375mg/m² de superficie corporal, administrada por perfusión IV. No se requieren ajustes de dosis de MabThera, excepto por superficie corporal.

No se ha establecido todavía la seguridad y eficacia de MabThera en pacientes pediátricos ≥ 6 meses a <18 años en indicaciones distintas al estadio avanzado no tratado previamente de LBDCG CD20 positiva / LB / LLA-B madura / LBL. Se dispone de datos limitados para pacientes menores de 3 años. Consulte la sección 3.1 para más información.

MabThera no debe utilizarse en pacientes pediátricos desde el nacimiento hasta <6 meses de edad con linfoma B difuso de célula grande CD20 positiva (ver sección 3.1)

Tabla 1 Posología de la administración de MabThera para pacientes pediátricos con linfoma no-Hodgkin

Ciclo	Día del tratamiento	Detalles de administración
Prefase (COP)	No administrar MabThera	-

Ciclo de inducción 1 (COPDAM1)	Día-2 (correspondiente al día 6 de la prefase) 1 ^{ra} perfusión de MabThera	Durante el 1er ciclo de inducción, administrar prednisona como parte del ciclo de quimioterapia y se debe administrar antes de MabThera
	Día 1 2 ^{da} perfusión de MabThera	Administrar MabThera 48 horas después de la primera perfusión de MabThera
Ciclo de inducción 2 (COPDAM2)	Día-2 3 ^{ra} perfusión de MabThera	En el 2do ciclo de inducción, no se administra prednisona en el momento de la administración de MabThera
	Día 1 4 ^{ta} perfusión de MabThera	Administrar MabThera 48 horas después de la tercera perfusión de MabThera
Ciclo de consolidación 1 (CYM/CYVE)	Día 1 5 ^{ta} perfusión de MabThera	No administrar prednisona en el momento de la administración de MabThera
Ciclo de consolidación 2 (CYM/CYVE)	Día 1 6 ^{ta} perfusión de MabThera	No administrar prednisona en el momento de la administración de MabThera
Ciclo de mantenimiento 1 (M1)	Día 25 a 28 del ciclo de consolidación 2 (CYVE) No administrar MabThera	Comienza cuando los recuentos periféricos se han recuperado del curso de consolidación 2 (CYVE) con RAN > 1.0 x 10 ⁹ /L y plaquetas > 100 x 10 ⁹ /L
Ciclo de mantenimiento 2 (M2)	Día 28 del ciclo de mantenimiento 1 (M1) No administrar MabThera	-
<p>RAN = recuento absoluto de neutrófilos; COP = Ciclofosfamida, Oncovin (vincristina), Prednisona; COPDAM = Ciclofosfamida, Oncovin (vincristina), Prednisolona, Adriamicina (doxorubicina), Metotrexato; CYM = Citarabina (Aracitina, Ara-C), Metotrexato; CYVE = Citarabina (Aracitina, Ara-C, VEpósido (Etopósido VP16)</p>		

Tabla 2 Plan de tratamiento para pacientes pediátricos con linfoma no-Hodgkin: Terapia concomitante con MabThera

Plan de tratamiento	Estadio de paciente	Detalle de administración
Grupo B	Estadio III con niveles altos de LDH (>Nx2) Estadio IV negativo en SNC	Prefase seguida de 4 ciclos: 2 ciclos de inducción (COPADM) con HDMTX 3 g/m ² , 2 ciclos de consolidación (CYM)
Grupo C	Grupo C1: LLA-B negativo en SNC, Estadio IV y LLA-B positivo en SNC y negativo en LCR	Prefase seguida de 6 ciclos: 2 ciclos de inducción (COPADM) con HDMTX 8 g/m ² , 2 ciclos de consolidación (CYVE) y 2 ciclos de mantenimiento (M1 y M2)
	Grupo C3: LLA-B positivo en LCR, Estadio IV positivo en LCR	
<p>Los ciclos consecutivos se deben administrar tan pronto como la recuperación del recuento sanguíneo y la condición del paciente lo permitan, excepto los ciclos de mantenimiento que se administran a intervalos de 28 días.</p>		
<p>LLA-B = Leucemia de Burkitt (Leucemia aguda de células B maduras); LCR = Líquido cefaloraquídeo; SNC = Sistema Nervioso Central; HDMTX = Altas dosis de metotrexato; LDH = lactato deshidrogenasa</p>		

Granulomatosis con poliangeitis (GPA) y poliangeitis microscópica (PAM)

Inducción de remisión

La dosis recomendada de MabThera para la inducción de la remisión de pacientes pediátricos con GPA o PAM activo grave es de 375 mg / m² de superficie corporal, administrada como perfusión intravenosa una vez por semana durante 4 semanas.

No se ha establecido todavía la seguridad y eficacia de MabThera en pacientes pediátricos (≥ 2 a <18 años) en otras indicaciones que no sean GPA o PAM, activa y grave.

MabThera no debe utilizarse en pacientes pediátricos menores de 2 años con GPA o con PAM, activa y grave ya que existe la posibilidad de una respuesta inmunitaria inadecuada frente a las vacunas infantiles contra enfermedades prevenibles comunes mediante vacunación infantil (por ejemplo, sarampión, paperas, rubéola y poliomielitis) (ver sección 3.1).

Pacientes de edad avanzada

No se requiere ajustar la dosis en los pacientes de edad avanzada (>65 años).

Forma de administración

La solución preparada de MabThera se debe administrar como perfusión intravenosa empleando una vía específica. Las soluciones preparadas no se deben administrar en perfusión rápida o en bolo intravenoso.

Los pacientes deben ser estrechamente monitorizados para detectar el inicio de un síndrome de liberación de citoquinas (véase la sección 2.4). Se debe interrumpir inmediatamente la perfusión en aquellos pacientes que muestren evidencia de reacciones graves, especialmente disnea grave, broncoespasmo o hipoxia. En los pacientes con linfoma no-Hodgkin se debe evaluar posteriormente la evidencia de síndrome de lisis tumoral incluyendo pruebas de laboratorio adecuadas, y la evidencia de infiltración pulmonar por radiología torácica. En ningún paciente se debe reiniciar la perfusión hasta la remisión completa de todos los síntomas, y normalización de los valores de laboratorio y de los resultados de la radiología torácica. A partir de ese momento, la perfusión se puede reiniciar inicialmente como máximo a la mitad de la velocidad de la perfusión previa. Si se presentasen por segunda vez las mismas reacciones adversas graves, se debe considerar seriamente, y caso por caso, la decisión de interrumpir el tratamiento.

Las reacciones relacionadas con la perfusión (RRP) de grado leve o moderado (sección 2.8) se resuelven generalmente reduciendo la velocidad de perfusión. La velocidad de perfusión se puede incrementar cuando mejoren los síntomas.

Primera perfusión

La velocidad inicial recomendada de la perfusión es de 50 mg/h, y después de los primeros 30 minutos se puede aumentar, en intervalos de 50 mg/h cada 30 minutos, hasta un máximo de 400 mg/h.

Perfusiones posteriores

Todas las indicaciones

Las perfusiones posteriores de MabThera se pueden comenzar con una velocidad de 100 mg/h, y aumentar, en incrementos de 100 mg/h cada 30 minutos, hasta un máximo de 400 mg/h.

Pacientes pediátricos: linfoma no-Hodgkin

Primera perfusión

La velocidad inicial recomendada para la perfusión es de 0,5 mg/kg/h (máximo 50 mg/h); se puede aumentar en 0,5mg/kg/h cada 30 minutos si no se observa hipersensibilidad o reacciones relacionadas con la perfusión, hasta un máximo de 400 mg/h.

Perfusiones posteriores

Las dosis posteriores de MabThera se pueden administrar a una velocidad inicial de 1 mg/kg/h (máximo 50 mg/h); se puede aumentar en 1 mg/kg/h cada 30 minutos hasta un máximo de 400 mg/h.

Sólo en Artritis Reumatoide

Posología en perfusiones posteriores alternativas más rápidas:

Si los pacientes no experimentan una reacción adversa grave a la perfusión con la primera o posteriores perfusiones de una dosis de MabThera de 1000 mg administrada durante los tiempos estándar de perfusión, se puede administrar una perfusión más rápida en la segunda o posteriores perfusiones usando la misma concentración que en perfusiones anteriores (4 mg/mL en un volumen de 250 mL). Iniciar a una velocidad de 250 mg/hora durante los primeros 30 minutos y después 600 mg/hora durante los siguientes 90 minutos. Si se tolera la perfusión más rápida, este mismo régimen se puede utilizar cuando se administren perfusiones posteriores.

En pacientes con enfermedades cardiovasculares clínicamente significativas, incluyendo arritmias, o reacciones graves a la perfusión previas a cualquier terapia biológica anterior o a rituximab, no se debe administrar la perfusión más rápida.

2.3 Contraindicaciones

Contraindicaciones para el uso en Linfoma no-Hodgkin y Leucemia linfática crónica

Hipersensibilidad al principio activo o a proteínas murinas, o a alguno de los excipientes incluidos en la sección 4.1.

Infecciones graves y activas (véase la sección 2.4).

Pacientes en un estado inmunocomprometido grave.

Contraindicaciones para el uso en artritis reumatoide, granulomatosis con poliangeítis, poliangeítis microscópica y pénfigo vulgar.

Hipersensibilidad al principio activo o a proteínas murinas, o a alguno de los excipientes incluidos en la sección 4.1.

Infecciones graves y activas (véase la sección 2.4).

Pacientes en un estado inmunocomprometido grave

Insuficiencia cardíaca grave (clase IV de la New York Heart Association) o enfermedades cardíacas graves no controladas (véase la sección 2.4 sobre otros trastornos cardiovasculares).

2.4 Advertencias y Precauciones especiales de empleo

Trazabilidad

Con objeto de mejorar la trazabilidad de los medicamentos biológicos, el nombre y número de lote del medicamento administrado deben estar claramente registrados en la historia clínica del paciente.

Leucoencefalopatía Multifocal Progresiva

Todos los pacientes tratados con MabThera para artritis reumatoide, granulomatosis con poliangeítis (GPA), poliangeítis microscópica (PAM) o pénfigo vulgar deben recibir la Tarjeta de Información para el Paciente con cada perfusión. La Tarjeta de Información contiene importante información de seguridad para el paciente sobre el riesgo potencial de infecciones, incluyendo Leucoencefalopatía multifocal progresiva (LMP).

Se han notificado casos muy raros de muerte por LMP tras el uso de MabThera. Los pacientes deben ser monitorizados a intervalos regulares para detectar cualquier nuevo signo o síntoma neurológico, así como cualquier empeoramiento que pueda indicar LMP. Si se sospechase que el paciente sufre LMP, debe suspenderse la administración de MabThera hasta que se haya descartado dicha posibilidad. El médico debe evaluar a los pacientes para determinar si los síntomas son indicativos de alteración neurológica, y si es así, si estos síntomas son indicativos de LMP. Se debe considerar si está clínicamente indicada la consulta con un Neurólogo.

Si existe alguna duda, además de la evaluación, deberá considerarse un estudio de imagen de resonancia magnética preferiblemente con contraste, un análisis del líquido cefalorraquídeo (LCR) para detectar ADN del virus JC y repetir las evaluaciones neurológicas.

El médico debe estar especialmente alerta a los síntomas indicativos de LMP, que el paciente pueda no advertir (p.ej. síntomas cognitivos, neurológicos o psiquiátricos). Se le debe aconsejar al paciente que informe a su pareja o a la persona que le cuida, acerca de su tratamiento, ya que ellos puedan detectar síntomas de los que el paciente no es consciente.

Si el paciente desarrolla LMP, se debe suspender el tratamiento con MabThera permanentemente.

En pacientes inmunodeprimidos con LMP, se ha observado la estabilización o mejora del desenlace clínico tras la reconstitución del sistema inmune. Se desconoce si la detección precoz de LMP y la suspensión del tratamiento con MabThera pueden llevar a una estabilización similar o a una mejoría del desenlace clínico.

Linfoma no-Hodgkin y leucemia linfática crónica

Reacciones relacionadas con la perfusión

MabThera está asociado con reacciones relacionadas con la perfusión, que pueden estar relacionadas con la liberación de citoquinas y/u otros mediadores químicos. El síndrome de liberación de citoquinas puede ser clínicamente indistinguible de las reacciones de hipersensibilidad aguda.

Este conjunto de reacciones descritas a continuación incluye el síndrome de liberación de citoquinas, síndrome lisis tumoral y reacciones anafilácticas y de hipersensibilidad. No están específicamente relacionadas con la vía de administración de MabThera y se pueden observar con ambas formulaciones.

Se han notificado casos de reacciones relacionadas con la perfusión graves, con resultado de muerte, durante el uso post-comercialización de la formulación de MabThera intravenoso, con un inicio entre los 30 minutos y 2 horas después del comienzo de la primera perfusión de MabThera intravenoso. Se caracterizaron por acontecimientos pulmonares y en algunos casos incluyeron lisis tumoral rápida y características del síndrome de lisis tumoral además de fiebre, escalofríos, rigidez, hipotensión, urticaria, angioedema y otros síntomas (véase la sección 2.8).

El síndrome de liberación de citoquinas grave se caracteriza por disnea grave, frecuentemente acompañada de broncoespasmo e hipoxia, además de fiebre, escalofríos, rigidez, urticaria y angioedema. Este síndrome puede estar asociado con algunas características del **síndrome de lisis tumoral**, tales como hiperuricemia, hiperpotasemia, hipocalcemia, hiperfosfatemia, fallo renal agudo, elevación de la Lactato deshidrogenasa (LDH) y puede estar asociado con fallo respiratorio agudo y muerte. El fallo respiratorio agudo puede estar acompañado de infiltración intersticial o edema pulmonar, visibles a la exploración radiológica torácica. El síndrome se manifiesta frecuentemente dentro de la primera o segunda hora después de iniciar la primera perfusión. Los pacientes con historial de insuficiencia pulmonar o con infiltración tumoral pulmonar, pueden tener un riesgo mayor de mal pronóstico y deben aumentarse las precauciones durante su tratamiento. En aquellos pacientes que desarrollen síndrome de liberación de citoquinas grave (véase la sección 2.2) se debe interrumpir la perfusión inmediatamente y deben recibir tratamiento sintomático de choque. Dado que a la mejoría inicial de los síntomas clínicos puede seguir una recidiva, se debe monitorizar estrechamente a estos pacientes hasta que el síndrome de lisis tumoral y la infiltración pulmonar se hayan resuelto o hayan sido descartados. Una vez resueltos completamente los signos y síntomas, raramente se repite el síndrome de liberación de citoquinas en tratamientos posteriores.

Los pacientes con gran masa tumoral o con un elevado número de células tumorales circulantes ($\geq 25 \times 10^9/L$) como los pacientes con leucemia linfática crónica (LLC), que pueden tener un riesgo mayor de desarrollar un síndrome de liberación de citoquinas especialmente grave, se deben tratar, extremando las precauciones. Estos pacientes se deben monitorizar muy estrechamente durante la primera perfusión. En estos pacientes se debe considerar reducir la velocidad de la primera perfusión o un fraccionamiento de la dosis durante más de dos días durante el primer ciclo y algún ciclo posterior si el recuento de linfocitos es aún $>25 \times 10^9 /L$.

En el 77% de los pacientes tratados con MabThera se han observado todo tipo de reacciones adversas relacionadas con la perfusión (incluyendo síndrome de liberación de citoquinas acompañado de hipotensión y broncoespasmo en el 10 % de los pacientes) véase la sección 2.8. Generalmente, estos síntomas son reversibles

tras la interrupción de la perfusión de MabThera y la administración de un antipirético, un antihistamínico, y ocasionalmente, oxígeno, solución salina intravenosa o broncodilatadores, y, en caso de necesidad, glucocorticoides. Para reacciones graves, véase síndrome de liberación de citoquinas.

Se han notificado casos de reacciones de hipersensibilidad, incluyendo anafilácticas, después de la administración intravenosa de proteínas. A diferencia del síndrome de liberación de citoquinas, las reacciones de hipersensibilidad verdaderas se presentan típicamente durante los primeros minutos de la perfusión. Conviene disponer para uso inmediato de medicamentos utilizados para combatir las reacciones de hipersensibilidad, es decir, adrenalina, antihistamínicos y glucocorticoides, por si ocurriera una reacción alérgica durante la administración de MabThera. Las manifestaciones clínicas de anafilaxia pueden parecerse a las del síndrome de liberación de citoquinas (anteriormente descrito). Las reacciones atribuibles a la hipersensibilidad se han notificado menos frecuentemente que las atribuidas a la liberación de citoquinas.

Además de las reacciones notificadas en algunos hubo casos de infarto de miocardio, fibrilación auricular, edema pulmonar y trombocitopenia reversible aguda.

Dado que se puede producir hipotensión durante la administración de MabThera, se debe considerar interrumpir los tratamientos antihipertensivos 12 horas antes de dicha perfusión.

Trastornos cardíacos

Se han notificado casos de angina de pecho, arritmias cardíacas tales como *flutter* y fibrilación auricular, fallo cardíaco y/o infarto de miocardio en pacientes tratados con MabThera. Por lo tanto, se deben monitorizar cuidadosamente los pacientes con historial de enfermedad cardíaca y/o cardiotoxicidad asociada a la quimioterapia.

Toxicidad hematológica

Aunque MabThera en monoterapia no tiene efecto mielosupresor, se recomienda prudencia antes de aplicar el tratamiento a pacientes con un recuento de neutrófilos $< 1,5 \times 10^9/L$ y/o plaquetas $< 75 \times 10^9/L$, puesto que la experiencia clínica en esta población es limitada. MabThera se ha utilizado en 21 pacientes sometidos a trasplante autólogo de médula ósea y en otros grupos de riesgo con una función de la médula ósea presumiblemente reducida, sin que haya inducido mielotoxicidad.

Se deben realizar recuentos de sangre total de forma regular, incluyendo recuentos de neutrófilos y de plaquetas, durante el tratamiento con MabThera.

Infecciones

Durante el tratamiento con MabThera pueden producirse infecciones graves e incluso mortales (véase la sección 2.8). MabThera no debe ser administrado a pacientes con infecciones graves activas (ej. tuberculosis, sepsis e infecciones oportunistas, véase la sección 2.3).

El médico debe tener especial precaución cuando considere el uso de MabThera en pacientes con historial de infecciones crónicas o recurrentes o en unas condiciones subyacentes que puedan provocar una mayor predisposición a infecciones véase la sección 2.8).

Se han notificado casos de reactivación de hepatitis B en pacientes tratados con MabThera que incluyen hepatitis fulminante con fallecimiento. La mayoría de estos pacientes habían estado expuestos también a quimioterapia citotóxica. Información limitada de un estudio en pacientes con LLC en recaída o refractarios, sugiere que el tratamiento con MabThera puede empeorar el resultado de una infección primaria por hepatitis B. En todos los pacientes se debe llevar a cabo la detección del virus de la Hepatitis B (VHB) antes de iniciar el tratamiento con MabThera. Al menos debe incluir HBsAg y HbCac. Esto puede ser complementado con otros marcadores apropiados de acuerdo a las guías locales. Los pacientes con hepatitis B activa no deben ser tratados con MabThera. En pacientes con serología positiva de hepatitis B (bien HBsAg o HbCac), se debe consultar con un especialista en enfermedades hepáticas antes de iniciar el tratamiento y deben ser monitorizados y tratados siguiendo los estándares médicos locales para prevenir la reactivación de la hepatitis B.

Se han notificado casos muy raros de leucoencefalopatía multifocal progresiva (LMP), durante el uso post-comercialización de MabThera en LNH y LLC (véase la sección 2.8). La mayoría de los pacientes habían recibido MabThera en combinación con quimioterapia o como parte de un trasplante de células madre hematopoyéticas.

Se han notificado casos de meningoencefalitis enteroviral incluyendo casos mortales después del uso de rituximab.

Pruebas serológicas falso negativas para infecciones

Debido al riesgo de falsos negativos en las pruebas serológicas para infecciones, se deben considerar herramientas diagnósticas alternativas en el caso de pacientes que presenten síntomas indicativos de enfermedad infecciosa rara, p. ej. Fiebre del Nilo occidental o neuroborreliosis.

Inmunizaciones

En pacientes con LNH y LLC no se ha estudiado la seguridad de la inmunización con vacunas de virus vivos después de recibir tratamiento con MabThera, por tanto, no se recomienda la vacunación con virus vivos. Los pacientes tratados con MabThera pueden recibir vacunas inactivadas, sin embargo, con las vacunas inactivadas los porcentajes de respuesta pueden ser menores. En un estudio no aleatorizado de pacientes adultos con LNH de bajo grado con recidivas, que recibieron MabThera en monoterapia cuando se comparó con el grupo control no tratado sano, el porcentaje de respuesta a la vacunación fue menor con el antígeno de recuerdo del Tétanos (16 % vs 81 %), y con neoantígeno Keyhole Limpet Haemocyanin (KLH) (4 % vs 76 % cuando se determinó un incremento > de 2 en el título de anticuerpo). En pacientes con LLC se esperan resultados similares ya que ambas enfermedades tienen muchas similitudes, aunque no se han estudiado en ensayos clínicos.

Esto implicó que los títulos de anticuerpos medios antes del tratamiento frente a antígenos como *Streptococcus pneumoniae*, gripe A, paperas, rubéola, y varicela, se mantuvieron hasta al menos 6 meses después del tratamiento con MabThera.

Reacciones de la piel

Se han notificado casos de reacciones cutáneas graves tales como Necrólisis Epidérmica Tóxica (Síndrome de Lyell) y Síndrome de Stevens-Johnson, algunas con desenlace mortal (véase la sección 2.8). En caso de que aparezcan tales reacciones con una sospecha relacionada con MabThera, el tratamiento debe suspenderse permanentemente.

Población pediátrica

Se dispone solo de datos limitados para pacientes menores de 3 años. Para más información véase la sección 3.1.

Artritis reumatoide, granulomatosis con poliangeítis (GPA), poliangeítis microscópica (PAM) y pénfigo vulgar.

Población con artritis reumatoide Metotrexato (MTX) naïve

El uso de MabThera no está recomendado en pacientes que no han sido tratados previamente con MTX ya que no se ha establecido una relación beneficio-riesgo favorable.

Reacciones relacionadas con la perfusión

El uso de MabThera se asocia con reacciones relacionadas con la perfusión (RRP) que pueden estar mediadas por la liberación de citoquinas y/o otros mediadores químicos.

Se han notificado durante la comercialización de MabThera RRP graves con resultado de muerte en pacientes con artritis reumatoide. La mayoría de los eventos relacionados con la perfusión notificados en los ensayos clínicos fueron de leves a moderados en cuanto a gravedad, en pacientes con artritis reumatoide. Los síntomas más frecuentes fueron reacciones alérgicas como cefalea, prurito, irritación de garganta, enrojecimiento, erupciones, urticaria, hipertensión y fiebre. En general, el porcentaje de pacientes que experimenta alguna reacción a la perfusión es más alto después de la primera perfusión que tras la segunda en cualquier ciclo de tratamiento. La incidencia de RRP disminuye con las sucesivas perfusiones (véase la sección 2.8). Las reacciones notificadas revirtieron, por lo general, tras disminuir la velocidad de perfusión de MabThera o suspender la

perfusión y administrar un antipirético, un antihistamínico y, en ocasiones, oxígeno, una solución salina intravenosa o broncodilatadores, y, en caso de necesidad, glucocorticoides. Los pacientes con afecciones cardíacas pre-existentes o que han tenido una reacción cardiopulmonar adversa previa se deben vigilar estrechamente. Dependiendo de la gravedad de la RRP y de las intervenciones necesarias se suspenderá el tratamiento con MabThera de forma temporal o permanente. En la mayoría de los casos, la perfusión se pudo reanudar al 50% de la velocidad anterior (p. ej., de 100 mg/h a 50 mg/h), una vez resueltos completamente todos los síntomas.

Deben estar disponibles para su uso inmediato los medicamentos para tratar las reacciones de hipersensibilidad, como la adrenalina, los antihistamínicos y los glucocorticoides, por si ocurre una reacción alérgica durante la administración de MabThera.

No existen datos sobre la seguridad de MabThera en pacientes con insuficiencia cardíaca moderada (clase III de la NYHA) o enfermedad cardiovascular grave no controlada. En pacientes con isquemia miocárdica preexistente se ha notificado con MabThera su exacerbación sintomática, resultando en angina de pecho, así como fibrilación auricular y *flutter*. Por lo tanto, si el paciente refiere antecedentes de cardiopatía, y en los que han experimentado previamente reacciones adversas cardiopulmonares, se sopesará el riesgo de complicaciones cardiovasculares derivadas de las reacciones a la perfusión antes de administrar MabThera y se monitorizará rigurosamente a los pacientes durante el tratamiento. Dado que se puede producir hipotensión durante la perfusión de MabThera, se evaluará la necesidad de interrumpir temporalmente cualquier medicación antihipertensiva 12 horas antes de la perfusión de MabThera.

Las RRP en pacientes con granulomatosis con poliangeítis (GPA), poliangeítis microscópica (PAM) y pénfigo vulgar fueron consistentes con las observadas en ensayos clínicos en pacientes con artritis reumatoide (véase la sección 2.8).

Trastornos cardíacos

En pacientes tratados con MabThera han ocurrido casos de angina de pecho, arritmias cardíacas, así como aleteo auricular y fibrilación, insuficiencia cardíaca y/o infarto de miocardio. Por tanto, los pacientes con antecedentes de enfermedad cardíaca deben ser estrechamente vigilados (véase más arriba reacciones relacionadas con la perfusión).

Infecciones

Basado en el mecanismo de acción de MabThera y en el conocimiento de que las células B desempeñan un papel importante en el mantenimiento de la respuesta inmune, los pacientes tratados con MabThera pueden tener un mayor riesgo de infección (véase la sección 3.1). Se han producido infecciones graves, incluyendo casos mortales (véase la sección 2.8), durante el tratamiento con MabThera. No debe administrarse MabThera a pacientes con una infección activa grave (es decir tuberculosis, sepsis e infecciones oportunistas, véase la sección 2.3) ni a aquellos con inmunodeficiencia grave (p. ej., a los que tengan niveles de CD4 o CD8 muy bajos). Los médicos extremarán la prudencia antes de administrar MabThera a pacientes que refieran antecedentes de infecciones recidivantes o crónicas o con patologías subyacentes que puedan predisponer a infecciones graves p.ej., hipogammaglobulinemia (véase la sección 2.8). Se recomienda que los niveles de inmunoglobulina se determinen antes de iniciar el tratamiento con MabThera.

Se evaluará de inmediato y se tratará convenientemente a todo paciente que manifieste signos y síntomas de infección después del tratamiento con MabThera. Antes de administrar los ciclos siguientes del tratamiento con MabThera, en estos pacientes debe ser re-evaluado el riesgo potencial de infecciones.

Se han notificado casos muy poco frecuentes de muerte por leucoencefalopatía multifocal progresiva (LMP) tras el uso de MabThera para el tratamiento de artritis reumatoide y enfermedades autoinmunes incluyendo Lupus Eritematosos Sistémico (LES) y vasculitis.

Se han notificado casos de meningoencefalitis enteroviral incluyendo casos mortales después del uso de rituximab.

Pruebas serológicas falso negativas para infecciones

Debido al riesgo de falsos negativos en las pruebas serológicas para infecciones, se deben considerar herramientas diagnósticas alternativas en el caso de pacientes que presenten síntomas indicativos de enfermedad infecciosa rara, p. ej. Fiebre del Nilo occidental o neuroborreliosis.

Infecciones Hepatitis B

En pacientes en tratamiento con MabThera para artritis reumatoide, granulomatosis con poliangeítis (GPA) y poliangeítis microscópica (PAM) se han notificado casos de reactivación de hepatitis B, con resultado mortal.

En todos los pacientes se debe llevar a cabo la detección del virus de la Hepatitis B (VHB) antes de comenzar el tratamiento con MabThera. Al menos debe incluir HBsAg y HbCac. Esto puede ser complementado con otros marcadores apropiados de acuerdo a las guías locales. Los pacientes con hepatitis B activa no deben ser tratados con MabThera. En pacientes con serología positiva de hepatitis B (bien HBsAg o HbCac), se debe consultar con un especialista en enfermedades hepáticas antes de iniciar el tratamiento y deben ser monitorizados y tratados siguiendo los estándares médicos locales para prevenir la reactivación de la hepatitis B.

Neutropenia tardía

Se deben medir los neutrófilos en sangre antes de cada ciclo con MabThera y regularmente hasta 6 meses tras la finalización del tratamiento, y si hay signos o síntomas de infección (véase la sección 2.8).

Reacciones de la piel:

Se han notificado casos de reacciones cutáneas graves tales como Necrólisis Epidérmica Tóxica (Síndrome de Lyell) y Síndrome de Stevens-Johnson, algunas con desenlace mortal (véase la sección 2.8).

En caso de que aparezcan tales reacciones, con una sospecha de relación con MabThera el tratamiento debe suspenderse permanentemente.

Inmunizaciones

Los médicos deben examinar el estado de vacunación de los pacientes y los pacientes, si es posible deben estar al día con todas las inmunizaciones de acuerdo a las guías actuales de vacunación antes iniciar el tratamiento con MabThera. La vacunación debe haberse completado al menos cuatro semanas antes de iniciar el tratamiento con MabThera.

No se ha estudiado la seguridad de la inmunización con vacunas de virus vivos después de recibir tratamiento con MabThera. Por lo tanto, no está recomendada la vacunación con vacunas de virus vivos durante el tratamiento con MabThera o mientras haya depleción de células B periféricas.

Los pacientes tratados con MabThera pueden recibir vacunas inactivadas; sin embargo, con las vacunas inactivadas el porcentaje de respuesta puede ser menor. En un estudio aleatorizado de pacientes con artritis reumatoide, que se trataron con MabThera y metotrexato frente a metotrexato solo, los porcentajes de respuesta fueron comparables con el antígeno de recuerdo del tétanos (39% vs 42%), se redujeron en la vacuna antineumocócica polisacárida (43% vs 82% hasta al menos dos serotipos de anticuerpos neumocócicos) y en el neoantígeno KLH (47% vs 93%) cuando se dieron seis meses después del tratamiento con MabThera. Si se requiriese vacunación con virus inactivados durante el tratamiento con MabThera, esta vacunación debe haberse completado como mínimo cuatro semanas antes de comenzar el siguiente ciclo de tratamiento con MabThera.

En la experiencia global del tratamiento repetido con MabThera en artritis reumatoide durante un año, los porcentajes de pacientes con títulos de anticuerpos positivos frente *S. pneumoniae*, gripe, paperas, rubéola, varicela y toxoide tetánico fueron generalmente similares a los porcentajes en el estado basal.

Uso concomitante/secuencial con otros fármacos antirreumáticos modificadores de la enfermedad (FAMES) en artritis reumatoide

No está recomendado el uso concomitante de MabThera y otros tratamientos antirreumáticos distintos a los incluidos en la indicación y la posología de artritis reumatoide.

Existen datos limitados en los ensayos clínicos para evaluar totalmente la seguridad del uso secuencial de otros FAMES (incluidos los inhibidores del TNF y otros biológicos tras la terapia con MabThera (véase la sección 2.5) Los datos disponibles indican que la incidencia de infección clínicamente relevante no cambia cuando estas

terapias se utilizan en pacientes previamente tratados con MabThera, sin embargo los pacientes deben de ser estrechamente monitorizados para ver signos de infección si se utilizan agentes biológicos o FAMEs después del tratamiento con MabThera.

Neoplasias malignas

Los fármacos inmunomoduladores pueden aumentar el riesgo de neoplasias malignas. Sin embargo, los datos disponibles no sugieren un aumento del riesgo de neoplasias malignas para rituximab utilizado en indicaciones autoinmunes más allá del riesgo de neoplasia maligna, ya asociado con la enfermedad autoinmune subyacente.

Excipientes:

Este medicamento contiene 2.3 mmol (o 52.6 mg) de sodio por vial de 10 ml y 11.5 mmol (o 263.2 mg) de sodio por vial de 50ml, equivalente a 2.6% (por vial de 10 ml) y 13.2% (por vial de 50ml) de la ingesta diaria máxima recomendada por la OMS de 2g de sodio por adulto.

2.5 Interacción con otros medicamentos y otras formas de interacción

Actualmente existen datos limitados sobre las posibles interacciones medicamentosas con MabThera.

En pacientes con LLC la administración concomitante de MabThera y fludarabina o ciclofosfamida, no parece tener efectos sobre la farmacocinética de éstos. Además, no hay un efecto aparente de la fludarabina y ciclofosfamida sobre la farmacocinética del MabThera.

La coadministración con metotrexato no modifica la farmacocinética de MabThera en los pacientes con artritis reumatoide.

Los pacientes con títulos de anticuerpos humanos anti-murinos (HAMA/) o anticuerpos anti-fármacos (ADA) pueden sufrir reacciones alérgicas o de hipersensibilidad al ser tratados con otros anticuerpos monoclonales terapéuticos o de diagnóstico.

En pacientes con artritis reumatoide, 283 pacientes recibieron un tratamiento secuencial con un FAME biológico después de MabThera. Durante el tratamiento con MabThera, la incidencia de infecciones clínicamente relevantes en estos pacientes fue de 6,01 por cien pacientes año, comparado con 4,97 por cien pacientes año tras el tratamiento con el FAME biológico.

2.6 Fertilidad, Embarazo y Lactancia

Anticoncepción en hombres y mujeres

Debido al largo tiempo de permanencia de rituximab en el organismo en pacientes con depleción de células B, las mujeres en edad fértil deben usar métodos anticonceptivos eficaces durante el tratamiento y hasta 12 meses después del tratamiento con MabThera.

Embarazo

Se sabe que las inmunoglobulinas IgG atraviesan la barrera placentaria.

No se han determinado los niveles de linfocitos B en recién nacidos de madres expuestas a MabThera en ensayos clínicos. No existen datos suficientes ni controlados en mujeres embarazadas, sin embargo, se han notificado depleción transitoria de células B y linfocitopenia en algunos niños nacidos de madres expuestas a MabThera durante el embarazo. Se han observado efectos similares en los estudios realizados en animales (véase la sección 3.3). Por estos motivos MabThera/ no debe administrarse a una mujer embarazada a menos que el beneficio esperado supere el riesgo potencial.

Lactancia

Los limitados datos sobre la excreción de rituximab en la leche materna sugieren niveles muy bajos de concentración de rituximab en leche materna (dosis infantil relativa inferior al 0,4%). Los pocos casos de seguimiento en lactantes describen un crecimiento y un desarrollo normal hasta 2 años. Sin embargo, como estos datos son limitados y los resultados a largo plazo en lactantes siguen siendo desconocidos, no se recomienda la lactancia materna durante el tratamiento con rituximab ni idealmente durante los 6 meses posteriores al tratamiento con rituximab.

Fertilidad

Los estudios realizados en animales no muestran efectos perjudiciales de rituximab en los órganos reproductores.

2.7 Efectos sobre la capacidad para conducir y utilizar máquinas

No se han realizado estudios de los efectos de MabThera sobre la capacidad para conducir y utilizar máquinas, aunque la actividad farmacológica y las reacciones adversas notificadas hasta la fecha sugieren que la influencia de MabThera sobre la capacidad para conducir y utilizar máquinas sería nula o insignificante.

2.8 Reacciones adversas

Experiencia de linfoma no-Hodgkin y leucemia linfática crónica en adultos

Resumen del perfil de seguridad

El perfil de seguridad global de MabThera en linfoma no-Hodgkin y leucemia linfática crónica se basa en los datos de pacientes de ensayos clínicos y de los estudios post comercialización. Estos pacientes fueron tratados con MabThera en monoterapia (como tratamiento de inducción o como tratamiento de mantenimiento tras el tratamiento de inducción) o en combinación con quimioterapia.

En pacientes que recibieron MabThera, las reacciones adversas al fármaco (RAFs) observadas con mayor frecuencia fueron las reacciones relacionadas con la perfusión y en la mayoría de los pacientes ocurrieron durante la primera perfusión. La incidencia de los síntomas relacionados con la perfusión disminuyó sustancialmente con las posteriores perfusiones y fue menor del 1 % después de ocho dosis de MabThera.

Durante los ensayos clínicos en pacientes con LNH aproximadamente, el 30-55 % de los pacientes experimentaron reacciones infecciosas (en su mayoría bacterianas y virales) y en los estudios de CLL del 30-50 % de los pacientes.

Las reacciones adversas graves al fármaco, notificadas u observadas con mayor frecuencia fueron:

- Reacciones relacionadas con la perfusión (incluyendo síndrome de liberación de citoquinas, síndrome de lisis tumoral), véase la sección 2.4
- Infecciones, véase la sección 2.4
- Acontecimientos cardiovasculares, véase la sección 2.4.

Otras RAFs graves notificadas incluyen reactivación de la hepatitis B y LMP (véase la sección 2.4)

Tabla de reacciones adversas

En la tabla 3 están incluidas las frecuencias de las RAFs notificadas con MabThera tanto sólo como en combinación con quimioterapia. Las reacciones adversas se enumeran en orden decreciente de gravedad dentro de cada intervalo de frecuencia. Las frecuencias se definen como muy frecuentes ($\geq 1/10$), frecuentes ($\geq 1/100$ a $< 1/10$), poco frecuentes ($\geq 1/1000$ a $< 1/100$), raras ($\geq 1/10000$ a $< 1/1000$), muy raras ($< 1/10000$) y no conocidas (no puede estimarse a partir de los datos disponibles). Las reacciones adversas se enumeran en orden decreciente de gravedad dentro de cada intervalo de frecuencia.

Las RAFs identificadas solo durante los estudios de post comercialización, y cuya frecuencia no puede ser estimada, se definen como "frecuencia no conocida".

Tabla 3. Resumen de las RAFs notificadas en pacientes con LNH y CLL tratados con MabThera en monoterapia/mantenimiento o en combinación con quimioterapia en los ensayos clínicos o durante los estudios de post comercialización.

Clasificación por órganos y sistemas de MedDRA	Muy Frecuentes	Frecuentes	Poco frecuentes	Raras	Muy raras	Frecuencia no conocida
Infecciones e infestaciones	Infecciones bacterianas, infecciones virales, +bronquitis	sepsis, +neumonía, +infección febril, +herpes zoster, +infección del tracto respiratorio, infección por hongos, infecciones de etiología desconocida +bronquitis aguda, +sinusitis, hepatitis B ¹		Infecciones virales graves ² <i>Pneumocystis jiroveci</i>	LMP	meningoencefalitis enteroviral ^{2, 3}
Trastornos de la sangre y del sistema linfático	neutropenia, leucopenia, +neutropenia febril, trombocitopenia	anemia, +pancitopenia, granulocitopenia	Trastornos en la coagulación, anemia aplásica, anemia hemolítica, linfadenopatía		aumento transitorio en los niveles séricos de IgM ⁴	Neutropenia tardía ⁴
Trastornos del sistema inmunológico	reacciones relacionadas con la perfusión ⁵ , angioedema	hipersensibilidad		anafilaxis	Síndrome de lisis tumoral, síndrome de liberación de citoquinas ⁵ , enfermedad del suero	trombocitopenia grave reversible relacionada con la perfusión ⁵
Trastornos del metabolismo y de la nutrición		hiperglucemia, pérdida de peso, edema periférico, edema facial, aumento de LDH, hipocalcemia				
Trastornos psiquiátricos			depresión, nerviosismo			
Trastornos del sistema nervioso		parestesia, hipoestesia, agitación, insomnio, vasodilatación, vértigos, ansiedad	disgeusia (alteración del gusto)		neuropatía periférica con parálisis del nervio facial ⁶	neuropatía craneal, , pérdida de otros sentidos ⁶

Trastornos oculares		trastornos del lagrimeo, conjuntivitis			pérdida grave de visión ⁶	
Trastornos del oído y del laberinto		tinnitus, dolor de oído				pérdida de audición ⁶
Trastornos cardíacos		*infarto de Miocardio ^{5 y 7} , arritmia, *fibrilación auricular, taquicardia, *trastornos cardíacos	fallo ventrículo izquierdo, *taquicardia supraventricular, *taquicardia ventricular, *angina, *isquemia miocárdica, bradicardia	Trastornos cardíacos graves ^{5 y 7}	Insuficiencia cardíaca ^{5 y 7}	
Trastornos vasculares		hipertensión, hipotensión ortostática, hipotensión			vasculitis (mayoritariamente cutáneas), vasculitis leucocitoclástica	
Trastornos respiratorios torácicos y mediastínicos		Broncoespasmo ⁵ , enfermedad respiratoria, dolor torácico, disnea, aumento de tos, rinitis	asma, bronquiolitis obliterante, alteración pulmonar, hipoxia	afección pulmonar intersticial ⁸	Insuficiencia respiratoria ⁵	infiltración pulmonar
Trastornos gastrointestinales	náusea	vómitos, diarrea, dolor abdominal, disfagia, estomatitis, estreñimiento, dispepsia, anorexia, irritación de garganta	aumento abdominal		perforación gastrointestinal ⁸	
Trastornos de la piel y del tejido subcutáneo	prurito, erupción, *alopecia	urticaria, sudoración, sudores nocturnos, *trastornos de la piel			reacciones graves de la piel bullosa, síndrome de Stevens-Johnson, necrólisis epidérmica tóxica (síndrome de Lyell) ⁸	
Trastornos musculoesqueléticos y del tejido conjuntivo		hipertonía, mialgia, artralgia, dolor de espalda, dolor de cuello, dolor				
Trastornos renales y urinarios					insuficiencia renal ⁵	

Trastornos generales y alteraciones en el lugar de administración	fiebre, escalofrío, astenia, cefalea	dolor del tumor, rubefacción, malestar general, síndrome catarral, +fatiga, +temblores, *insuficiencia multiorgánica ⁵	dolor en el lugar de perfusión			
Exploraciones complementarias	niveles de IgG bajos					
<p><i>Para el cálculo de la frecuencia de cada reacción se tuvo en cuenta todos los grados de la reacción (de leve a grave), exceptuando las reacciones marcadas con "+" donde el cálculo de la frecuencia se realizó teniendo en cuenta sólo las reacciones graves (≥ del grado 3 de NCI criterios comunes de toxicidad). Solo se notifica la frecuencia más alta observada en los ensayos clínicos.</i></p> <p>¹ incluye reactivación e infecciones primarias, la frecuencia está basada en régimen R-FC en LLC en recidiva o refractaria.</p> <p>² véase también más abajo la sección infección</p> <p>³ observada durante la vigilancia postcomercialización</p> <p>⁴ véase también más abajo la sección reacciones adversas hematológicas</p> <p>⁵ véase también más abajo la sección reacciones relacionadas con la perfusión. Raramente se han notificado casos mortales</p> <p>⁶ signos y síntomas de la neuropatía craneal. Ocurridos en diferentes tiempos hasta varios meses tras la finalización de la terapia con MabThera</p> <p>⁷ observados principalmente en pacientes con enfermedad cardíaca preexistente y/o cardiotoxicidad asociada a quimioterapia. La mayoría de ellas fueron asociadas con reacciones relacionadas con la perfusión</p> <p>⁸ incluye casos mortales</p>						

Los siguientes acontecimientos han sido notificados como acontecimientos adversos durante los ensayos clínicos, sin embargo, fueron notificados con una incidencia menor o similar en el brazo de MabThera comparado con el brazo control: hematotoxicidad, infección neutropénica, infección en el tracto urinario, trastorno sensorial, fiebre.

Los signos y síntomas indican que más del 50% de los pacientes en los ensayos clínicos sufrieron reacciones relacionadas con la perfusión, que en su mayoría se observaron durante la primera perfusión, generalmente durante las primeras dos horas. Estos síntomas incluyeron principalmente fiebre, escalofríos y rigidez. Otros síntomas incluyeron rubor, angioedema, broncoespasmo, vómitos, náuseas, urticaria/rash, fatiga, cefalea, irritación de garganta, rinitis, prurito, dolor, taquicardia, hipertensión, hipotensión, disnea, dispepsia, astenia y características del síndrome de lisis tumoral. Las reacciones graves relacionadas con la perfusión (como broncoespasmo, hipotensión) ocurrieron en hasta 12% de los casos. Además, en algunos casos las reacciones notificadas fueron infarto de miocardio, fibrilación auricular, edema pulmonar y trombocitopenia aguda reversible. Se notificaron con menor frecuencia o frecuencia desconocida, exacerbación de las patologías cardíacas preexistentes, tales como angina de pecho o insuficiencia cardíaca congestiva o trastornos cardíacos graves (insuficiencia cardíaca, infarto de miocardio, fibrilación auricular), edema pulmonar, insuficiencia multiorgánica, síndrome de lisis tumoral, síndrome de liberación de citoquinas, insuficiencia renal e insuficiencia respiratoria. La incidencia de síntomas relacionados con la perfusión disminuye considerablemente en las perfusiones siguientes y es menor al 1% de los pacientes en el octavo ciclo del tratamiento de MabThera.

Descripción de reacciones adversas seleccionadas

Infecciones

MabThera indujo la depleción de células B en el 70-80% de los pacientes, pero se asoció con una disminución de las inmunoglobulinas séricas solamente en una minoría de pacientes.

En los ensayos aleatorizados en el brazo de MabThera se notificó una mayor incidencia en las infecciones localizadas de candida, así como de Herpes zoster. Se notificaron infecciones graves en aproximadamente el 4 % de los pacientes tratados con MabThera en monoterapia. Comparando un tratamiento de mantenimiento con MabThera de hasta dos años de duración con el brazo de observación, se notificaron frecuencias más elevadas de las infecciones globales, incluyendo infecciones de grado 3 o 4. No se observó toxicidad acumulada en términos de infecciones notificadas durante los dos años del periodo de mantenimiento. Además, en los pacientes tratados con MabThera, se han notificado otras infecciones virales graves, ya sean nuevas, reactivaciones o exacerbaciones, algunas de las cuales fueron mortales. La mayoría de los pacientes habían

recibido MabThera en combinación con quimioterapia o como parte de un trasplante de células madre hematopoyéticas. Ejemplos de estas infecciones virales graves son las causadas por los virus de la familia herpes (Citomegalovirus, Virus de la Varicela Zóster y Virus Herpes Simple), virus JC (leucoencefalopatía multifocal progresiva (LMP)), enterovirus (meningoencefalitis) y el virus de la hepatitis C (véase la sección 2.4). Se han notificado en ensayos clínicos casos de muerte por LMP tras progresión de la enfermedad y retratamiento. Se han notificado casos de reactivación de la hepatitis B, la mayoría de los cuales aparecieron en pacientes que recibieron MabThera en combinación con quimioterapia citotóxica. En pacientes con LLC en recidiva o refractaria, la incidencia de infección de hepatitis B (reactivación e infección primaria) grado 3/4 fue 2% en R-FC frente 0% FC. Se ha observado una progresión del sarcoma de Kaposi en pacientes expuestos a MabThera con sarcoma de Kaposi preexistente. Estos casos ocurrieron en indicaciones no aprobadas y la mayoría de los pacientes eran VIH positivos.

Reacciones adversas de tipo hematológico

En los ensayos clínicos con MabThera en monoterapia administrado durante 4 semanas, las anomalías hematológicas que aparecieron en una minoría de pacientes fueron, en general, leves y reversibles. Se notificaron casos graves de neutropenia (grado 3/4) en un 4,2%, anemia en un 1,1% y trombocitopenias en el 1,7% de los pacientes. Durante el tratamiento de mantenimiento con MabThera de hasta dos años se notificó una mayor incidencia de casos de leucopenia (grado 3/4, 5% vs 2%) y neutropenia grado 3/4, (10% vs 4%) comparado con el brazo de observación. La incidencia de trombocitopenia fue baja (< 1, grado 3/4%) y no hubo diferencias entre los brazos del tratamiento. Durante los ciclos de tratamiento de los ensayos con MabThera en combinación con quimioterapia se notificó normalmente con un aumento en las frecuencias de leucopenia (grado 3/4 R-CHOP 88% vs CHOP 79%, R-FC 23% vs FC 12%), neutropenia (R-CVP 24 % vs CVP 14%; R-CHOP 97% .vs CHOP 88%, R-FC 30 % vs FC 19% en LLC no tratada previamente) y pancitopenia (R-FC 3% vs FC 1% en LLC no tratada previamente) en comparación con los ensayos con quimioterapia sola. Sin embargo, esta mayor incidencia de neutropenia en pacientes tratados con MabThera y quimioterapia no se asoció con una mayor incidencia de infecciones e infestaciones en comparación con pacientes tratados sólo con quimioterapia. Estudios en pacientes con LLC no tratados previamente que están en recaída o refractarios, han mostrado que hasta en el 25% de los pacientes tratados con R-FC la neutropenia se prolongó (definida como que el recuento de neutrófilos permanece por debajo de $1 \times 10^9/L$ entre los días 24 y 42 después de la última dosis) o fue de aparición tardía (definida como recuento de neutrófilos por debajo de $1 \times 10^9/L$ tras los 42 días después de la última dosis en pacientes que no tuvieron neutropenia prolongada o que se recuperaron antes del día 42) tras el tratamiento en el grupo de MabThera y FC. No se notificaron diferencias para la incidencia de anemia. Se notificaron algunos casos de neutropenia tardía ocurridas tras más de 4 semanas después de la última perfusión de MabThera. En los ensayos de LLC en primera línea en el estadio C de la clasificación de Binet los pacientes en el brazo de R-FC experimentaron mayor número de reacciones adversas frente al brazo de FC (R-FC 83% vs FC 71%). En el estudio de LLC en recidiva o refractaria, fue notificada trombocitopenia grado 3/4 en el 11% de los pacientes en el grupo R-FC comparado con el 9% de los pacientes en el grupo FC.

En ensayos de MabThera en pacientes con macroglobulinemia de Waldenstrom se han observado aumentos transitorios de los niveles séricos de IgM tras el inicio del tratamiento que pueden estar asociados con hiperviscosidad y síntomas relacionados. El aumento transitorio de IgM generalmente descendió hasta al menos el nivel basal en un periodo de 4 meses.

Reacciones adversas cardiovasculares

Durante los ensayos clínicos con MabThera en monoterapia, se notificaron reacciones cardiovasculares en el 18,8 % de los pacientes, siendo hipotensión e hipertensión las reacciones más frecuentemente notificadas. Se notificaron casos de arritmia de grado 3 o 4 (incluyendo taquicardia ventricular y supra ventricular) y de angina de pecho durante la perfusión. Durante el tratamiento de mantenimiento, la incidencia de los trastornos cardíacos de grado 3/4 fue comparable entre los pacientes tratados con MabThera y el brazo de observación. Los acontecimientos cardíacos se notificaron como reacciones adversas graves (fibrilación auricular, infarto de miocardio, fallo del ventrículo izquierdo, isquemia miocárdica) en el 3% de los pacientes tratados con MabThera en comparación con <1% de los pacientes del brazo de observación. En los ensayos que evalúan MabThera en combinación con quimioterapia, la incidencia de arritmias cardíacas de grado 3 y 4, fundamentalmente arritmia supraventricular como taquicardia y flutter/fibrilación auricular, fue mayor en el grupo de R-CHOP (14 pacientes, 6,9%) comparado con el grupo de CHOP (3 pacientes, 1,5%). Todas estas arritmias estuvieron relacionadas con la perfusión de MabThera o asociadas a condiciones propensas como fiebre, infección, infarto agudo de miocardio o enfermedad pre-existente respiratoria y cardiovascular. No se observaron diferencias entre los grupos de R-CHOP y CHOP en la incidencia de otras reacciones cardíacas de grado 3 y 4 incluido insuficiencia cardíaca, trastorno miocárdico y trastorno de las arterias coronarias. En la leucemia linfática crónica, la

incidencia global de los trastornos cardíacos de grado 3 o 4 fue menor tanto en los estudios en primera línea de tratamiento (4% R-FC vs 3% FC) como para los estudios en recidiva o refractarios (4% R-FC, vs 4%FC).

Sistema respiratorio

Se han notificado casos de enfermedad pulmonar intersticial con resultado de muerte.

Trastornos Neurológicos

Durante el periodo de tratamiento (fase de tratamiento de inducción que consta de R-CHOP para un máximo de 8 ciclos) cuatro pacientes (2%) tratados con R-CHOP, todos con factores de riesgo cardiovascular, sufrieron accidentes cerebrovasculares tromboembólicos durante el primer ciclo de tratamiento. No hubo diferencias en la incidencia de otros trastornos tromboembólicos entre los grupos de tratamiento. En contraste, tres pacientes (1,5%) tuvieron acontecimientos cerebrovasculares en el grupo de CHOP, todos ellos ocurridos durante el periodo de seguimiento. En la leucemia linfática crónica, la incidencia global de los trastornos del sistema nervioso de grado 3 o 4 fue menor, tanto en estudios en primera línea de tratamiento (4 % R-FC vs 4 % FC) como en estudios en recidiva o refractarios (3% R-FC, 3% FC).

Han sido notificados casos de síndrome de encefalopatía posterior reversible (PRES) /Síndrome Leucoencefalopatía posterior reversible (RPLS). Los signos y síntomas incluyen alteraciones en la visión, dolor de cabeza, convulsiones y alteración del estado mental con o sin hipertensión asociada. El diagnóstico de PRES/RPLS debe confirmarse mediante técnicas de imagen cerebral. En los casos notificados se han reconocido factores de riesgo para PRES/RPLS, incluyendo enfermedad subyacente, hipertensión, terapia inmunosupresora y/o quimioterapia.

Trastornos Gastrointestinales

En pacientes tratados con MabThera para el linfoma no-Hodgkin, se han observado casos de perforación gastrointestinal, que en algunos casos causaron la muerte. En la mayoría de estos casos se administró MabThera en combinación con quimioterapia.

Niveles de IgG

En los ensayos clínicos que evaluaban el tratamiento de mantenimiento con MabThera en pacientes con linfoma folicular en recaída o refractario, después del tratamiento de inducción, la mediana de los niveles de IgG estaba por debajo del límite inferior de la normalidad (LLN) (< 7g/L) en ambos grupos, tanto en el de observación como en el de MabThera. En el grupo de observación, la mediana del nivel de IgG aumentó posteriormente por encima de LLN, pero se mantuvo constante en el grupo de MabThera. La proporción de pacientes con niveles IgG por debajo de LLN fue aproximadamente del 60% en el grupo de MabThera durante los 2 años de tratamiento, mientras que en el grupo de observación descendió (36% después de 2 años).

En pacientes pediátricos tratados con MabThera, se han observado un número pequeño de casos, espontáneos y en la bibliografía, de hipogammaglobulinemia, en algunos casos grave y que requiere terapia prolongada de reemplazo de inmunoglobulinas. No se conocen las consecuencias de la depleción prolongada de células B en pacientes pediátricos.

Trastornos de la piel y del tejido subcutáneo:

Se han notificado muy raramente casos de Necrólisis Epidérmica Tóxica (Síndrome de Lyell) y Síndrome de Stevens-Johnson, alguno con desenlace mortal.

Subpoblaciones de pacientes - MabThera en monoterapia

Pacientes de edad avanzada (≥65 años):

La incidencia de RAFs de todos los grados y las RAFs grado 3/4 fueron similares en pacientes de edad avanzada en comparación con pacientes más jóvenes (<65 años).

Enfermedad voluminosa o Bulky

Existe una mayor incidencia en las RAFs de grado 3/4 en pacientes con enfermedad de Bulky que en pacientes sin enfermedad de Bulky (25,6% vs 15,4%). La incidencia de RAFs de cualquier grado fue similar en estos dos grupos.

Retratamiento

El porcentaje de pacientes que notificaron RAFs, en el retratamiento con ciclos posteriores de MabThera fue similar al porcentaje de pacientes que notificaron RAFs de cualquier grado y RAFs de grado 3/4 para el tratamiento inicial.

Subpoblaciones de pacientes - MabThera como terapia de combinación

Pacientes de edad avanzada (≥ 65 años)

En los pacientes con LLC no tratados previamente o en recidiva o refractarios, la incidencia de eventos adversos sanguíneos y linfáticos de grado 3/4 fue más elevada en pacientes de edad avanzada comparados con pacientes más jóvenes (<65 años).

Experiencia de LBDCG / LB / LLA-B madura / LBL pediátrica

Resumen del perfil de seguridad

Se realizó un estudio aleatorizado multicéntrico abierto de quimioterapia (LMB) con o sin MabThera en pacientes pediátricos (edad ≥ 6 meses a <18 años) con LBDCG CD20 positiva/ LB / LLA-B madura / LBL no tratados previamente. Un total de 309 pacientes pediátricos recibieron MabThera y fueron incluidos en la población de análisis de seguridad. Los pacientes pediátricos asignados aleatoriamente al brazo de quimioterapia LMB con MabThera, o incluidos en la parte del estudio de brazo único, recibieron MabThera en una dosis de 375 mg/m² de superficie corporal y recibieron un total de seis perfusiones IV de MabThera (dos durante cada uno de los dos ciclos de inducción y una durante cada uno de los dos ciclos de consolidación del esquema Lymphome Malin B (LMB).

El perfil de seguridad de MabThera en pacientes pediátricos (edad ≥ 6 meses a <18 años) con LBDCG CD20 positiva/ LB / LLA-B madura / LBL no tratados previamente fue generalmente consistente en tipo, naturaleza y gravedad con el perfil de seguridad conocido en pacientes adultos con LNH y LLC. La adición de MabThera a quimioterapia supuso mayor riesgo de algunos eventos, incluidas infecciones (incluida la sepsis) en comparación solo con quimioterapia.

Experiencia en artritis reumatoide

Resumen del perfil de seguridad

El perfil de seguridad global de MabThera en artritis reumatoide se basa en los datos de pacientes de ensayos clínicos y de los estudios post comercialización.

El perfil de seguridad de MabThera en pacientes con artritis reumatoide (AR) grave se resume en las siguientes secciones. En los ensayos clínicos más de 3100 pacientes recibieron al menos un ciclo de tratamiento, con un periodo de seguimiento de 6 meses hasta más de 5 años; aproximadamente 2400 pacientes recibieron dos o más ciclos de tratamiento de los que más de 1000 recibieron 5 o más ciclos. La información de seguridad recogida durante la experiencia post comercialización refleja el perfil esperado de reacciones adversas de los ensayos clínicos de MabThera (véase la sección 2.4)

Los pacientes recibieron 2 dosis de 1000 mg de MabThera, separadas por un intervalo de 2 semanas, además de metotrexato (10-25 mg/semana). Las perfusiones de MabThera se administraron después de la perfusión intravenosa de 100 mg de metilprednisolona; los pacientes recibieron también tratamiento con prednisona oral durante 15 días.

Tabla de reacciones adversas

Las reacciones adversas están enumeradas en la Tabla 4. Las frecuencias se definen como muy frecuentes ($\geq 1/10$), frecuentes ($\geq 1/100$ a $< 1/10$), poco frecuentes ($> 1/1000$ a $\leq 1/100$), muy raras ($\leq 1/10000$) y no conocidas (no puede estimarse a partir de los datos disponibles). Las reacciones adversas se enumeran en orden decreciente de gravedad dentro de cada intervalo de frecuencia.

La reacción adversa más frecuente y que se consideraron atribuibles a la administración de MabThera consistieron en reacciones a la perfusión (RRP). El total de las incidencias de RRP en los ensayos clínicos fue del 23% en la primera perfusión y disminuyó en las sucesivas perfusiones. Las RRP graves fueron poco frecuentes (0,5% de los pacientes) y en su mayoría en el ciclo inicial. Además de las reacciones adversas observadas en los ensayos clínicos, se ha notificado, durante la comercialización de MabThera, leucoencefalopatía multifocal progresiva (LMP) (véase la sección 2.4) y reacciones tipo enfermedad del suero.

Tabla 4. Resumen de las reacciones adversas observadas en pacientes con artritis reumatoide que habían recibido MabThera en ensayos clínicos o durante los estudios de post comercialización

Clasificación por órganos y sistemas de MedDRA	Muy Frecuentes	Frecuentes	Poco frecuentes	Raras	Muy raras	Frecuencia no conocida
Infecciones e infestaciones	infección del tracto respiratorio superior, infección del tracto urinario	Bronquitis, sinusitis, gastroenteritis, tiña del pie			LMP, reactivación de la Hepatitis B	Infección viral grave ¹ meningoencefalitis enteroviral ²
Trastornos de la sangre y del sistema linfático		Neutropenia ³		Neutropenia tardía ⁴	Reacciones tipo enfermedad del suero	
Trastornos del sistema inmunológico	⁵ Reacciones relacionadas con la perfusión (hipertensión, náuseas, erupción, fiebre, prurito, urticaria, irritación de garganta, con sensación de sofoco, hipotensión, rinitis, rigidez, taquicardia, fatiga, dolor orofaríngeo, edema periférico, eritema)		⁵ Reacciones relacionadas con la perfusión (edema generalizado, broncoespasmo, sibilancias, edema laríngeo, edema angioneurótico, prurito generalizado, anafilaxis, reacción anafilactoide)			
Trastornos generales y alteraciones en el lugar de administración						
Trastornos del metabolismo y de la nutrición		Hipercolesterolemia				
Trastorno psiquiátrico		depresión, ansiedad				
Trastornos del sistema nervioso	Cefalea	parestesia, migraña, mareos, ciática				

Trastornos cardíacos				Angina de pecho, fibrilación auricular, insuficiencia cardíaca, infarto de miocardio	Aleteo auricular	
Trastornos gastrointestinales		dispepsia, diarrea, reflujo gastroesofágico, úlceras en la boca, dolor en la parte superior del abdomen				
Trastornos de la piel y el tejido subcutáneo		alopecia			Necrólisis Epidérmica Tóxica (Síndrome de Lyell), Síndrome de Stevens-Johnson ⁷	
Trastornos musculoesqueléticos y del tejido conectivo		artralgia / dolor musculoesquelético, osteoartritis, bursitis				
Exploraciones Complementarias	Disminución de los niveles de IgM ⁶	Disminución de los niveles de IgG ⁶				

¹ A continuación consulte también la sección infecciones.

² Observada durante la vigilancia postcomercialización.

³ Categoría de frecuencia derivada de los valores de laboratorio recopilados de la monitorización rutinaria de laboratorio en los ensayos clínicos.

⁴ Categoría de frecuencia derivada de datos post-comercialización.

⁵ Reacciones ocurridas durante la perfusión o en las 24 horas siguientes. Ver más abajo RRP, estas reacciones pueden ser causadas por hipersensibilidad y/o por el mecanismo de acción.

⁶ Incluye las observaciones recogidas como parte de la monitorización rutinaria de laboratorio.

⁷ Incluye casos mortales

Ciclos múltiples

Ciclos múltiples de tratamiento muestran un perfil de RAF similar al observado tras la primera exposición. La incidencia de todas las RAF tras la primera exposición a MabThera fue más alta durante los 6 primeros meses y disminuyó posteriormente. Esto se explica porque las reacciones relacionadas con la perfusión (más frecuentes durante el primer ciclo de tratamiento), la exacerbación de RA y las infecciones, fueron más frecuentes en los primeros seis meses de tratamiento.

Descripción de reacciones adversas seleccionadas

Reacciones relacionadas con la perfusión

En los ensayos clínicos, tras la administración de MabThera, las RAF más frecuentes fueron las reacciones relacionadas con la perfusión (RRP) (véase la Tabla 4). Entre los 3189 pacientes tratados con MabThera, 1135 (36 %) experimentaron al menos una RRP y 733/3189 (23%) de los pacientes experimentaron una RRP después de la primera perfusión de MabThera. La incidencia de RRP disminuye en las sucesivas perfusiones. En los ensayos clínicos menos del 1% (17/3189) de los pacientes experimentaron una RRP grave. No hubo CTC Grado 4 de RRP ni muertes debido a RRP en los ensayos clínicos. La proporción de casos CTC Grado 3, y de RRP que condujeron a retirar el fármaco, disminuyó con cada ciclo y fueron raras a partir del ciclo 3. La pre-medicación

con glucocorticoides intravenosos redujo significativamente la incidencia y la gravedad de las RRP (véase las secciones 2.2 y 2.4) Durante la comercialización han sido notificadas RRP graves con resultado de muerte.

En un ensayo diseñado para evaluar la seguridad de una perfusión más rápida de MabThera en pacientes con artritis reumatoide, a los pacientes con AR activa de moderada a grave que no experimentaron una RRP grave durante o dentro de las 24 horas tras la primera perfusión estudiada, se les permitió recibir una perfusión intravenosa de dos horas de MabThera. Los pacientes con antecedentes de reacción grave a la perfusión a una terapia biológica para AR fueron excluidos para entrar en el ensayo. La incidencia, tipos y gravedad de RRP fueron consistentes con las observadas históricamente. No se observaron RRP graves.

Infecciones

La incidencia total de infecciones notificadas en los ensayos clínicos se aproximó a 94 por 100 paciente-años en los pacientes tratados con MabThera. Las infecciones fueron predominantemente de leves a moderadas y afectaron mayoritariamente al tracto respiratorio superior y al tracto urinario. La incidencia de infecciones que fueron graves o requirieron antibióticos i.v, fueron del 4 por 100 paciente-años. La incidencia de infecciones graves no mostró un incremento significativo tras múltiples ciclos con MabThera. Las infecciones del tracto respiratorio inferior (incluyendo neumonía) han sido notificadas con la misma incidencia en el brazo de MabThera comparando con el brazo control.

En el entorno posterior a la comercialización, se notificaron infecciones virales graves en pacientes con AR tratados con rituximab.

Se han notificado casos de Leucoencefalopatía Multifocal Progresiva que produjeron la muerte tras el uso de MabThera para el tratamiento de enfermedades autoinmunes. Estas enfermedades incluyen artritis reumatoide y otras enfermedades autoinmunes para las que MabThera no está autorizado, incluyendo Lupus Eritematoso Sistémico (LES) y vasculitis.

En pacientes con linfomas no-Hodgkin que recibieron MabThera en combinación con quimioterapia citotóxica, se han notificado casos de reactivación de hepatitis B (ver Linfoma no-Hodgkin).

La reactivación de la hepatitis B ha sido también notificado de forma muy rara en pacientes con AR que recibían MabThera (véase la sección 2.4).

Reacciones adversas cardiovasculares

Se notificaron reacciones cardíacas graves con una incidencia del 1.3 por 100 paciente-años de los pacientes tratados con MabThera comparado con el 1.3 por 100 paciente-años de los pacientes tratados con placebo. La proporción de los pacientes que experimentaron reacciones cardíacas (todas o graves) no aumentó en los ciclos múltiples.

Acontecimientos neurológicos

Se han notificado casos de síndrome de encefalopatía posterior reversible (SEPR) / síndrome de leucoencefalopatía posterior reversible (SLPR). Los signos y síntomas incluyeron alteraciones visuales, cefalea, convulsiones y alteración del estado mental, con o sin hipertensión asociada. El diagnóstico de SEPR/SLPR requiere confirmación mediante escáner cerebral. Los casos notificados de SEPR/SLPR tenían factores de riesgo reconocidos, incluyendo las enfermedades subyacentes del paciente, hipertensión, terapia de inmunosupresión y/o quimioterapia.

Neutropenia

Se han observado acontecimientos de neutropenia al tratamiento con MabThera, la mayoría de los cuales fueron transitorios y de una gravedad leve o moderada. Neutropenia puede ocurrir varios meses después de la administración de MabThera (véase la sección 2.4).

En los ensayos clínicos en las fases controladas con placebo, el 0.94% (13/1382) de los pacientes tratados con MabThera el 0.27% (2/731) de los pacientes tratados con placebo desarrollaron neutropenia grave.

Durante la comercialización, han sido notificados en raras ocasiones acontecimientos de neutropenia incluidos graves de comienzo tardío y neutropenias persistentes, algunos de los cuales se asociaron con infecciones mortales.

Trastornos de la piel y del tejido subcutáneo:

Se han notificado muy raramente casos de Necrólisis Epidérmica Tóxica (Síndrome de Lyell) y Síndrome de Stevens-Johnson, alguno con desenlace mortal.

Valores de laboratorio fuera de los parámetros normales

En pacientes con AR que han sido tratados con MabThera se ha observado hipogammaglobulinemia (IgG o IgM por debajo del límite inferior normal). No ha aumentado la tasa de infecciones global o de infecciones graves después de desarrollar un descenso en IgG o IgM (véase la sección 2.4).

En pacientes pediátricos tratados con MabThera, se han observado un número pequeño de casos espontáneos y en la bibliografía, de hipogammaglobulinemia, en algunos casos grave y que requiere terapia prolongada de reemplazo de inmunoglobulinas. No se conocen las consecuencias de la depleción prolongada de células B en pacientes pediátricos.

Experiencia en Granulomatosis con poliangeítis (GPA) y Poliangeítis microscópica (PAM)

Inducción de la remisión en adultos (Estudio 1 GPA/PAM)

En el estudio 1 GPA/PAM con MabThera (375 mg/m², una vez a la semana durante 4 semanas) y glucocorticoides (véase la sección 3.1), 99 pacientes fueron tratados para inducción de la remisión de GPA y PAM.

Las RAMs enumeradas en la Tabla 5 fueron todas las reacciones adversas que ocurrieron con una incidencia \geq 5% en el grupo tratado con MabThera y con una mayor frecuencia que el grupo comparador.

Tabla 5. Reacciones Adversas al Medicamento que ocurren a los 6 meses en \geq 5% de los pacientes adultos que habían recibido MabThera, en el estudio 1 GPA/PAM, (Rituximab n=99 con mayor frecuencia que con el grupo comparador), o durante la vigilancia postcomercialización.

Clasificación por órganos y sistemas de MedDRA Reacciones adversas	Frecuencia
Infecciones e infestaciones	
Infección del tracto urinario	7%
Bronquitis	5%
Herpes zoster	5%
Nasofaringitis	5%
Infección viral grave ^{1,2}	No conocida
Meningoencefalitis enteroviral ¹	No conocida
Trastornos de la sangre y del sistema linfático	
Trombocitopenia	7%
Trastornos del sistema inmunológico	
Síndrome de liberación de citoquinas	5%
Trastornos del metabolismo y de la nutrición	
Hiperpotasemia	5%
Trastornos psiquiátricos	
Insomnio	14%
Trastornos del sistema nervioso	
Mareos	10%
Temblor	10%
Trastornos vasculares	

Hipertensión	12%
Enrojecimiento	5%
Trastornos respiratorios, torácicos y mediastínicos	
Tos	12%
Disnea	11%
Epistaxis	11%
Congestión nasal	6%
Trastornos gastrointestinales	
Diarrea	18%
Dispepsia	6%
Estreñimiento	5%
Trastornos de la piel y del tejido subcutáneo	
Acné	7%
Trastornos musculoesqueléticos y del tejido conjuntivo	
Espasmos musculares	18%
Artralgia	15%
Dolor de espalda	10%
Debilidad muscular	5%
Dolor musculoesquelético	5%
Dolor en extremidades	5%
Trastornos generales y alteraciones en el lugar de administración	
Edema periférico	16%
Exploraciones complementarias	
Disminución de la hemoglobina	6%

¹ Observado durante la vigilancia postcomercialización.

² Ver también la sección infecciones más abajo.

Tratamiento de mantenimiento en adultos (Estudio 2 GPA/PAM)

En el estudio 2 GPA/PAM, un total de 57 pacientes adultos con GPA y PAM activa y grave fueron tratados con MabThera para mantenimiento de la remisión (véase la sección 3.1)

Tabla 6. Reacciones adversas que ocurren en $\geq 5\%$ de los pacientes adultos que habían recibido MabThera en el estudio 2 GPA/PAM (Rituximab n=57), y con mayor frecuencia que el grupo comparador, o durante la vigilancia postcomercialización.

Clasificación por órganos y sistemas de MedDRA Reacciones adversas	Frecuencia
Infecciones e infestaciones	
Bronquitis	14%
Rinitis	5%
Infección viral grave ^{1, 2}	No conocida
Meningoencefalitis enteroviral ¹	No conocida
Trastornos respiratorios, torácicos y mediastínicos	
Disnea	9%

Trastornos gastrointestinales	
Diarrea	7%
Trastornos generales y alteraciones en el lugar de administración	
Pirexia	9%
Enfermedades de tipo gripal	5%
Edema periférico	5%
Lesiones traumáticas, intoxicaciones y complicaciones de procedimientos terapéuticos	
Reacciones relacionadas con la perfusión ²	12%
¹ Observado durante la vigilancia postcomercialización. ² Ver también sección infecciones más abajo. ³ Se incluyen detalles sobre las reacciones relacionadas con la perfusión en "Descripción de reacciones adversas seleccionadas"	

El perfil de seguridad general fue acorde con el perfil de seguridad ya establecido para MabThera en indicaciones autoinmunes aprobadas, incluyendo GPA y PAM. En general, el 4% de los pacientes en el brazo de MabThera experimentaron acontecimientos adversos que llevaron a la interrupción del tratamiento. La mayoría de los acontecimientos adversos en el brazo de MabThera fueron de intensidad leve o moderada. Ningún paciente en el brazo de MabThera sufrió acontecimientos adversos fatales.

Los acontecimientos comunicados con mayor frecuencia que se consideraron RAM fueron las reacciones e infecciones relacionadas con la perfusión.

Estudio observacional a largo plazo (Estudio 3 GPA/PAM)

En un estudio observacional de seguridad a largo plazo, 97 pacientes con GPA y PAM recibieron tratamiento con MabThera (media de 8 perfusiones [rango 1-28]) durante 4 años, de acuerdo con la práctica clínica estándar. El perfil general de seguridad fue consistente con el perfil de seguridad establecido de MabThera en AR y GPA / PAM y no se comunicaron nuevas reacciones adversas a medicamentos.

Población pediátrica

Se realizó un estudio abierto de un solo brazo en 25 pacientes pediátricos con GPA o con PAM, activa y grave. El período de estudio general consistió en una fase de inducción de remisión de 6 meses con seguimiento de 18 meses como mínimo, hasta 4.5 años en total. Durante la fase de seguimiento, MabThera se administró a discreción del investigador (17 de los 25 pacientes recibieron tratamiento adicional con MabThera). Se permitió el tratamiento concomitante con otra terapia inmunosupresora (véase la sección 3.1).

Se tuvieron en cuenta los eventos adversos que ocurrieron con una incidencia de $\geq 10\%$. Estos incluyeron: infecciones (17 pacientes [68%] en la fase de inducción de remisión; 23 pacientes [92%] en el período de estudio general), RRP (15 pacientes [60%] en la fase de inducción de remisión; 17 pacientes [68%] en el período de estudio general) y náuseas (4 pacientes [16%] en la fase de inducción de remisión; 5 pacientes [20%] en el período de estudio general).

Durante el período de estudio general, el perfil de seguridad de MabThera fue consistente con el reportado durante la fase de inducción de remisión.

El perfil de seguridad de MabThera en pacientes pediátricos con GPA o PAM fue consistente en tipo, naturaleza y gravedad con el perfil de seguridad conocido en pacientes adultos en las indicaciones autoinmunes aprobadas, incluido el GPA o PAM en adultos.

Descripción de reacciones adversas seleccionadas

Reacciones relacionadas con la perfusión

En el estudio 1 de GPA/PAM (estudio de inducción de la remisión en adultos) las RRP se definieron como cualquier evento adverso que ocurra dentro de las 24 horas tras la perfusión y que los investigadores las considerasen relacionadas con la perfusión en la población de seguridad. De los 99 pacientes tratados con

MabThera, 12 (12%) experimentaron al menos una RRP. Todas las RRP fueron Grado 1 o 2. Las RRP más frecuentes incluyeron el síndrome de liberación de citoquinas, enrojecimiento, irritación de garganta y temblor. MabThera se administró en combinación con glucocorticoides por vía intravenosa los cuales reducen la incidencia y gravedad de estos eventos.

En el estudio 2 de GPA/PAM (estudio del tratamiento de mantenimiento en adultos), 7/57 (12%) de los pacientes en el brazo de MabThera experimentaron al menos una reacción relacionada con la perfusión. La incidencia de RRP fue más alta durante o después de la primera perfusión (9%) y disminuyó con las perfusiones siguientes (<4%). Todos los síntomas de las RRP fueron leves o moderados y la mayoría fueron comunicadas según la clasificación SOC como Trastornos respiratorios, Trastornos torácicos y mediastínicos y Trastornos de la piel y tejido subcutáneo.

En el ensayo clínico en pacientes pediátricos con GPA o PAM, las RRP informadas se observaron predominantemente con la primera perfusión (8 pacientes [32%]) y luego disminuyeron con el tiempo con el número de perfusiones de MabThera (20% con la segunda perfusión, 12% con la tercera perfusión y 8% con la cuarta perfusión). Los síntomas de RRP más comunes notificados durante la fase de inducción de remisión fueron: dolor de cabeza, erupción cutánea, rinorrea y pirexia (8%, para cada síntoma). Los síntomas observados de RRP fueron similares a los conocidos en pacientes adultos con GPA o PAM tratados con MabThera. La mayoría de los RRP fueron de Grado 1 y Grado 2, hubo dos RRP de grado 3 no graves y no se informaron RRP de grado 4 o 5. En un paciente se informó una RRP de grado 2 grave (edema generalizado que se resolvió con el tratamiento) (véase la sección 4.4).

Infecciones

En el estudio 1 de GPA/PAM, que incluía 99 pacientes adultos con GPA y PAM, severa tratados con MabThera, la tasa global de infección fue aproximadamente del 237 por 100 pacientes-años (IC del 95%: 197-285) a los 6 meses en los que se evaluó la variable principal. Las infecciones fueron predominantemente de leves a moderadas y afectaron mayoritariamente al tracto respiratorio superior, herpes zoster y al tracto urinario. La incidencia de infecciones graves fue aproximadamente del 25 por 100 pacientes-años. La infección grave notificada más frecuentemente en el grupo de MabThera fue neumonía con una frecuencia del 4%.

En el estudio 2 de GPA/PAM en pacientes adultos, 30/57 (53%) de los pacientes en el brazo de MabThera experimentaron infecciones. La incidencia de las infecciones de cualquier grado fue similar en los dos brazos. Las infecciones fueron en su mayoría de leves a moderadas. Las infecciones más frecuentes en el brazo de MabThera fueron del tracto respiratorio superior, gastroenteritis, infecciones del tracto urinario inferior y herpes zoster. La incidencia de infecciones graves fue similar en ambos brazos (aproximadamente 12%). La infección grave comunicada más frecuentemente en el brazo de MabThera fue bronquitis de leve a moderada.

En el ensayo clínico en pacientes pediátricos con GPA y PAM, activa y grave, el 91% de las infecciones notificadas no fueron graves y el 90% fueron de leves a moderadas.

Las infecciones más comunes en la fase general fueron: infecciones del tracto respiratorio superior (ITRS) (48%), influenza (24%), conjuntivitis (20%), nasofaringitis (20%), infecciones del tracto respiratorio inferior (16%), sinusitis (16%), ITRS virales (16%), infección de oído (12%), gastroenteritis (12%), faringitis (12%), infección del tracto urinario (12%). Se informaron infecciones graves en 7 pacientes (28%) e incluyeron: influenza (2 pacientes [8%]) e infección del tracto respiratorio inferior (2 pacientes [8%]) como los eventos informados con mayor frecuencia.

En el entorno posterior a la comercialización, se notificaron infecciones virales graves en pacientes con GPA/PAM que habían sido tratados con rituximab.

Tumores

En el estudio 1 de GPA/PAM, la incidencia de tumores en pacientes adultos con granulomatosis con poliangeítis (GPA) y poliangeítis microscópica (PAM) tratados con MabThera en el ensayo clínico fue 2.00 por 100 pacientes-años en la fecha de cierre común del ensayo (cuando el último paciente ha terminado el periodo de seguimiento). Basándose en las tasas de incidencia estandarizadas, la incidencia de tumores parece ser similar a la que ya se ha notificado en pacientes con vasculitis asociada a ANCA.

En el ensayo clínico pediátrico, no se notificaron tumores malignos con un período de seguimiento de hasta 54 meses.

Reacciones adversas cardiovasculares

En el estudio 1 de GPA/PAM, los eventos cardíacos ocurrieron con una incidencia de aproximadamente el 273 por 100 pacientes-años (IC del 95%: 149-470) a los 6 meses en los que se evaluó la variable principal. La tasa de eventos cardíacos graves fue 2,1 por 100 pacientes-años (IC del 95%: 3-15). Los eventos notificados más frecuentemente fueron taquicardia (4%) y fibrilación auricular (3%) (véase la sección 2.4).

Acontecimientos neurológicos

Se han notificado casos de síndrome de encefalopatía posterior reversible (SEPR) / síndrome de leucoencefalopatía posterior reversible (SLPR). Los signos y síntomas incluyeron alteraciones visuales, cefalea, convulsiones y alteración del estado mental, con o sin hipertensión asociada. El diagnóstico de SEPR/SLPR requiere confirmación mediante escáner cerebral. Los casos notificados de SEPR/SLPR tenían factores de riesgo reconocidos, incluyendo las enfermedades subyacentes del paciente, hipertensión, terapia de inmunosupresión y/o quimioterapia.

Reactivación de Hepatitis B

Se ha notificado un pequeño número de casos de reactivación de hepatitis B, algunos con resultado de muerte, en pacientes con granulomatosis con poliangeítis y poliangeítis microscópica que habían recibido MabThera en la experiencia post-comercialización.

Hipogammaglobulinemia

Se ha observado hipogammaglobulinemia (IgA, IgG o IgM por debajo del límite inferior normal) en pacientes adultos y pediátricos con granulomatosis con poliangeítis (GPA) y poliangeítis microscópica (PAM) tratados con MabThera.

En el estudio 1 de GPA/PAM en pacientes adultos a los 6 meses, en el grupo de MabThera el 27%, 58% y 51% de los pacientes con niveles de inmunoglobulinas normales al inicio del ensayo, tuvieron bajos niveles de IgA, IgG e IgM respectivamente en comparación con el 25%, 50% y 46% en el grupo de ciclofosfamida. La tasa de infecciones generales e infecciones graves no aumentó después del desarrollo de niveles bajos de IgA, IgG e IgM.

En el estudio 2 de GPA/PAM en pacientes adultos, no hubo diferencias clínicamente significativas entre los dos brazos de tratamiento, ni se observó una disminución en los niveles totales de IgG, IgM o IgA.

En el ensayo clínico pediátrico, durante el período de estudio general, 3/25 (12%) pacientes notificaron un evento de hipogammaglobulinemia, 18 pacientes (72%) tuvieron una duración prolongada (definida como niveles de Ig por debajo del límite normal durante al menos 4 meses) de niveles bajos de IgG (de los cuales 15 pacientes también tuvieron niveles bajos de IgM prolongados). Tres pacientes recibieron tratamiento con inmunoglobulina intravenosa (IG-IV). En base a los limitados datos recopilados, no se pueden extraer conclusiones firmes de si niveles bajos prolongados de IgG e IgM conducen a un mayor riesgo de infección grave en estos pacientes. Se desconocen las consecuencias de la depleción de las células B a largo plazo en pacientes pediátricos.

Neutropenia

En el estudio 1 de GPA/PAM, y, el 24% de los pacientes en el grupo de MabThera (ciclo único) y el 23% de los pacientes en el grupo de ciclofosfamida desarrollaron neutropenia de grado 3 o superior. La neutropenia no se asoció a un incremento observado en la infección grave en los pacientes tratados con MabThera.

En el estudio 2 de GPA/PAM la incidencia de neutropenia de cualquier grado fue del 0% para los pacientes tratados con MabThera frente al 5% para los pacientes tratados con azatioprina.

Trastornos de la piel y del tejido subcutáneo:

Se han notificado muy raramente casos de Necrólisis Epidérmica Tóxica (síndrome de Lyell) y síndrome de Stevens-Johnson, alguno con desenlace mortal.

Experiencia en pénfigo vulgar

Resumen del perfil de seguridad

El perfil de seguridad de MabThera en combinación de glucocorticoides a corto plazo y dosis bajas, en el tratamiento de pacientes con pénfigo vulgar, fue estudiado en un ensayo Fase III aleatorio, controlado, multicéntrico, abierto que incluyó 38 pacientes con pénfigo vulgar (PV) distribuidos aleatoriamente en el grupo de MabThera (estudio 1 de PV). Los pacientes incluidos en el grupo de MabThera recibieron una dosis inicial de 1000 mg IV en el día 1 del ensayo y una segunda dosis de 1000 mg IV en el día 15 del ensayo. Se administró una dosis de mantenimiento de 500 mg IV en los meses 12 y 18. Los pacientes podían recibir 1000 mg IV en caso de recaída (véase la sección 3.1).

El perfil de seguridad de MabThera en pacientes con PV fue consistente con el observado en pacientes con AR y GPA/PAM.

En el Estudio 2 de PV, un estudio aleatorizado, doble ciego, doble simulado, de comparación activa y multicéntrico que evalúa la eficacia y seguridad de MabThera en comparación con micofenolato mofetilo (MFM) en pacientes con pénfigo vulgar (PV) de moderada a grave que requieren corticosteroides orales, 67 pacientes con PV recibieron tratamiento con MabThera (1000 mg IV iniciales en el día 1 del estudio y una segunda dosis de 1000 mg IV en el día 15 del estudio repetidos en las semanas 24 y 26) durante hasta 52 semanas (ver sección 3.1).

El perfil de seguridad de MabThera en pacientes con PV fue consistente con el perfil de seguridad establecido en otras indicaciones autoinmunes.

Lista tabulada de reacciones adversas para los estudios de PV 1 y 2

Las reacciones adversas de los Estudios de PV 1 y 2 que se muestran en la Tabla 7. En el estudio 1 de PV las RAFs corresponden a acontecimientos adversos que ocurrieron en una tasa de $\geq 5\%$ entre pacientes con PV tratadas con MabThera, con una diferencia absoluta de $\geq 2\%$ en la incidencia entre el grupo tratado con MabThera y el grupo de prednisona a dosis estándar hasta el mes 24. No se retiraron pacientes debido a reacciones adversas en el Estudio 1 de PV. En el Estudio 2 de PV las RAFs corresponden a acontecimientos adversos que ocurrieron en una tasa de $\geq 5\%$ en el brazo de MabThera y se evaluaron como relacionados.

Tabla 7. Reacciones adversas a medicamentos en pacientes con pénfigo vulgar tratados con MabThera en el estudio 1 de PV (desde el inicio de estudio hasta 24 meses) y en el estudio 2 de PV (desde el inicio hasta la semana 52), o durante la vigilancia postcomercialización

Clasificación por órganos y sistemas de MedDRA	Muy frecuentes	Frecuentes	Frecuencia no conocida
Infecciones e infestaciones	Infección del tracto respiratorio superior	Infección por virus del herpes Herpes zoster Herpes oral Conjuntivitis Nasofaringitis Candidiasis oral Infección del tracto urinario	Infección viral grave ^{1,2} Meningoencefalitis enteroviral ¹
Neoplasias benignas, malignas y no especificadas (incl. quistes y pólipos)		Papiloma cutáneo	
Trastornos psiquiátricos	Trastornos depresivos persistentes	Depresión mayor Irritabilidad	
Trastornos del Sistema Nervioso Central	Dolor de cabeza	Mareos	
Trastornos cardíacos		Taquicardia	
Trastornos gastrointestinales		Dolor abdominal superior	
Trastorno de la piel y tejido subcutáneo	Alopecia	Prurito Urticaria Trastorno de la piel	

Trastornos musculoesqueléticos y del tejido conjuntivo		Dolor musculoesquelético Artralgia Dolor de espalda	
Trastornos generales y alteraciones en el lugar de administración		Fatiga Astenia Pirexia	
Lesiones, envenenamiento y complicaciones de procedimientos	Reacciones relacionadas con la perfusión ³		

¹ Observado durante la vigilancia postcomercialización.

² Ver también sección infecciones más abajo.

³ Las reacciones relacionadas con la perfusión del estudio 1 de PV incluyeron síntomas recogidos en la visita programada, después de cada perfusión y eventos adversos que ocurrieron el día o un día después de la perfusión. Las reacciones relacionadas con la perfusión/ términos comunicados más frecuentemente incluyeron síntomas como dolores de cabeza, escalofríos, presión arterial alta, náuseas, astenia y dolor.

Las reacciones relacionadas con la perfusión / Términos comunicados para el Estudio 2 de PV más frecuentemente incluyeron síntomas como disnea, eritema, hiperhidrosis, rubor / sofocos, hipotensión / presión arterial baja y erupción / erupción cutánea pruriginosa.

Descripción de las reacciones adversas seleccionadas

Reacciones relacionadas con la perfusión

Las reacciones relacionadas con la perfusión en el Estudio 1 de PV fueron frecuentes (58%). Prácticamente todas las reacciones relacionadas con la perfusión fueron de leve a moderadas. La proporción de pacientes que experimentaron reacciones relacionadas con la perfusión fue de un 29% (11 pacientes), 40% (15 pacientes), 13% (5 pacientes) y 10% (4 pacientes) tras la primera, segunda, tercera y, cuarta perfusión respectivamente. No se retiraron pacientes debido a reacciones adversas relacionadas con la perfusión. Los síntomas de las reacciones relacionadas con la perfusión fueron similares en tipo y gravedad a aquellas observadas en pacientes con RA y GPA/PAM.

En el Estudio 2 de PV, las RRP se produjeron principalmente en la primera perfusión y la frecuencia de las RRP disminuyó con las perfusiones posteriores: 17.9%, 4.5%, 3% y 3% de los pacientes experimentaron RRP en la primera, segunda, tercera y cuarta perfusión, respectivamente. En 11/15 pacientes que experimentaron al menos una RRP, las RRP fueron de Grado 1 o 2. En 4/15 pacientes, se notificaron RRP de Grado ≥ 3 y supusieron la interrupción del tratamiento con MabThera; tres de los cuatro pacientes experimentaron RRP graves (potencialmente mortales). Se produjeron RRP graves en la primera perfusión (2 pacientes) o segunda (1 paciente) que se resolvieron con tratamiento sintomático.

Infecciones

En el estudio 1 de PV en el grupo de MabThera, 14 (37%) de los pacientes experimentaron reacciones relacionadas con el tratamiento, en comparación de los 15 (42%) de los pacientes en el grupo de prednisona a dosis estándar. Las infecciones más frecuentes en el grupo de MabThera fueron herpes simple y zoster, bronquitis, infección del tracto urinario, infecciones fúngicas, y conjuntivitis. En el grupo de MabThera, 3 (8%) de los pacientes experimentaron un total de 5 infecciones graves (Neumonía por *pneumocystis jirovecii*, trombosis infecciosa, discitis intervertebral, infección pulmonar, sepsis por *Estafilococo*) y 1 paciente (3%) en el grupo de prednisona a dosis estándar experimentó una infección grave (Neumonía por *pneumocystis jirovecii*).

En el estudio 2 de PV, 42 pacientes (62.7%) en el brazo de MabThera experimentaron infecciones. Las infecciones más comunes en el grupo de pacientes con MabThera fueron infección del tracto respiratorio superior, nasofaringitis, candidiasis oral e infección del tracto urinario. Seis pacientes (9%) del brazo de MabThera experimentaron infecciones graves.

En el entorno posterior a la comercialización, se notificaron infecciones virales graves en pacientes con PV que habían sido tratados con rituximab.

Anomalías de laboratorio

En el estudio 2 de PV, en el brazo de MabThera, se observaron frecuentemente disminuciones transitorias en el recuento de linfocitos, impulsadas por las disminuciones en las poblaciones periféricas de células T, así como

una disminución transitoria en el nivel de fósforo después de la perfusión. Estos se consideraron inducidos por perfusión intravenosa de premedicación con metilprednisolona.

En el estudio 2 de PV, se observaron niveles bajos de IgG y niveles bajos de IgM; sin embargo, no hubo evidencia de un mayor riesgo de infecciones graves después del desarrollo de baja IgG o IgM.

Notificación de sospechas de reacciones adversas

Es importante notificar sospechas de reacciones adversas al medicamento tras su autorización. Ello permite una supervisión continuada de la relación beneficio/riesgo del medicamento. Se invita a los profesionales sanitarios a notificar las sospechas de reacciones adversas al departamento de Farmacovigilancia de Roche Farma (Perú) S.A.: farmacovigilancia.peru@roche.com / Teléfono: 01-630-2930.

2.9 Sobredosis

Existe una experiencia limitada, disponible en ensayos clínicos en humanos, con dosis mayores a la aprobada para la formulación de MabThera intravenoso. La dosis intravenosa más alta de MabThera evaluada hasta la fecha en humanos es 5000 mg (2250 mg/m²), probada en un estudio de escalado de dosis en leucemia linfática crónica. No se identificaron señales adicionales de seguridad.

En los pacientes que experimenten sobredosis se debe interrumpir inmediatamente la perfusión y se deben monitorizar estrechamente.

Tras la comercialización, se notificaron cinco casos de sobredosis de MabThera. En tres de los casos no se notificaron reacciones adversas. En los otros dos que se notificaron efectos adversos fueron síntomas gripales, con una dosis de 1.8g de rituximab e insuficiencia respiratoria mortal, con una dosis de 2g de rituximab.

3. PROPIEDADES FARMACOLÓGICAS

3.1 Propiedades farmacodinámicas

Grupo farmacoterapéutico: agentes antineoplásicos, anticuerpos monoclonales, código ATC: L01FA01

Rituximab se une específicamente al antígeno CD20, una fosfoproteína transmembrana no-glucosilada, expresada en los linfocitos pre-B y B maduros. El antígeno se expresa en más del 95 % de todos los linfomas no-Hodgkin de células B.

CD20 se expresa tanto en células B normales como en tumorales, pero no en células madre hematopoyéticas, células pro-B, células plasmáticas normales ni en otros tejidos normales. Este antígeno no se internaliza tras la unión del anticuerpo ni se elimina de la superficie celular. CD20 no circula en plasma como antígeno libre, y, por esta razón, no compite por la unión con los anticuerpos.

El dominio Fab de Rituximab se une al antígeno CD20 en la superficie de los linfocitos B, mientras que el dominio Fc puede reclutar efectores de la respuesta inmune para mediar la lisis de las células B. Los mecanismos posibles de la lisis celular mediada por efector incluyen citotoxicidad dependiente del complemento (CDC) como resultado de la unión de C1q, y la citotoxicidad celular dependiente de anticuerpos (ADCC) mediada por uno o más receptores Fcγ de la superficie de los granulocitos, macrófagos y células NK (*natural killer*). También se ha demostrado que la unión del Rituximab al antígeno CD20 de los linfocitos B induce la muerte celular por apoptosis.

Tras completarse la administración de la primera dosis de MabThera, los recuentos de células B periféricas disminuyeron por debajo de lo normal. En los pacientes tratados de neoplasias hematológicas, la recuperación de células B comenzó a los 6 meses de tratamiento y en general se recuperaron los niveles normales en 12 meses después de finalizado el tratamiento, aunque en algunos pacientes puede tardar más (hasta un tiempo medio de recuperación de 23 meses después de la terapia de inducción). En pacientes con artritis reumatoide se observa una depleción inmediata de células B en sangre periférica después de las dos perfusiones de 1000 mg de MabThera separadas por un intervalo de 14 días. El recuento de células B en sangre periférica empieza a aumentar desde la semana 24 y la evidencia de repoblación se observa, en la mayoría de los pacientes, en la semana 40, independientemente de que MabThera se administre en monoterapia o en combinación con metotrexato. En una pequeña proporción de pacientes la depleción de células B periféricas se ha prolongado durante 2 años o más tras la última dosis con MabThera. En pacientes con granulomatosis con poliangeítis (GPA)

o poliangeítis microscópica (PAM) el número de células B en sangre periférica disminuyó a < 10 células/ μ L después de 2 perfusiones semanales de MabThera 375 mg/ m^2 , y ese nivel se mantuvo en muchos pacientes a los 6 meses. La mayoría de los pacientes (81%) mostraron signos de recuperación de células B, con recuentos de >10 células/ μ L a los 12 meses, aumentando al 87% de los pacientes a los 18 meses.

Experiencia clínica en linfoma no-Hodgkin y en leucemia linfática crónica

Linfoma folicular

Monoterapia

Tratamiento inicial, semanal, 4 dosis

En el ensayo pivotal, 166 pacientes con LNH de bajo grado o folicular de células B quimiorresistente o en recidiva recibieron 375 mg/ m^2 de MabThera como perfusión intravenosa una vez por semana durante cuatro semanas. La tasa de respuesta global (TRG/ORR) en la población por intención de tratar (ITT) fue del 48% (IC_{95%}: 41% - 56%) con un 6% de respuestas completas (RC) y un 42% de respuestas parciales (RP). La mediana proyectada del tiempo hasta progresión (TTP) en los pacientes respondedores fue de 13,0 meses. En un análisis de subgrupos, la TRG fue mayor en pacientes con subtipos histológicos de la IWF (*International Working Formulation*) B, C y D si se compara con el subtipo IWF A (58% vs. 12%), la TRG fue mayor en pacientes cuyo diámetro mayor de la lesión más grande era < 5 cm vs > 7 cm (53% vs 38%) y la TRG también fue mayor en pacientes con recidiva quimiosensible si se compara con las recidivas quimiorresistentes (definidas como duración de la respuesta < 3 meses) (50% vs 22%). La TRG en pacientes sometidos previamente a un trasplante autólogo de médula ósea (TAMO) fue del 78 % vs. 43 % en pacientes sin TAMO. Ni los factores como la edad, sexo, grado del linfoma, diagnóstico inicial, presencia o ausencia de enfermedad *bulky*, LDH normal o elevada ni la presencia de enfermedad extranodal tuvieron un efecto estadísticamente significativo (test de exactitud de Fisher) sobre la respuesta de MabThera. Se ha determinado una correlación estadísticamente significativa entre la tasa de respuesta y la afectación de la médula ósea. El 40 % de los pacientes con afectación de la médula ósea respondieron al tratamiento frente al 59 % de los pacientes sin afectación de la médula ósea (p=0,0186). Este hallazgo no fue apoyado por un análisis de regresión logística por etapas en el cual se identificaron los siguientes factores pronósticos: tipo histológico, positividad basal para bcl-2, resistencia a la última quimioterapia administrada y enfermedad *bulky*.

Tratamiento inicial, semanal, 8 dosis

En un ensayo multicéntrico, no controlado, 37 pacientes con LNH de bajo grado o folicular de células B en recidiva o quimiorresistente recibieron 375 mg/ m^2 de MabThera como perfusión intravenosa semanal durante 8 semanas. La TRG fue del 57% (Intervalo de confianza (CI) del 95%; 41% - 73%; RC 14%, RP 43%) con una mediana proyectada del TTP de 19,4 meses (rango 5,3 a 38,9 meses) para los pacientes que respondieron a la terapia.

Tratamiento inicial, enfermedad bulky, semanal, 4 dosis

Con datos agrupados de tres ensayos clínicos, 39 pacientes con LNH de tipo *bulky* de bajo grado o folicular de células B (lesión única \geq 10 cm de diámetro), en recidiva o quimiorresistentes, recibieron 375 mg/ m^2 de MabThera como perfusión intravenosa semanal durante 4 semanas. La TRG fue del 36% (IC_{95%} 21% - 51 %; RC 3%, RP 33%) con una mediana del TTP de 9,6 meses (rango 4,5 a 26,8 meses) para los pacientes que respondieron a la terapia.

Retratamiento, semanal, 4 semanas

En un ensayo multicéntrico, no controlado, 58 pacientes con LNH folicular de bajo grado o folicular de células B en recidiva o quimiorresistente, que habían alcanzado una respuesta clínica objetiva en un tratamiento previo con MabThera, fueron retratados con 375 mg/ m^2 de MabThera en perfusión intravenosa semanal durante cuatro semanas. Tres de estos pacientes habían recibido dos ciclos de tratamiento antes de ser incluidos en el ensayo, lo que significa que recibieron su tercer ciclo de tratamiento en el ensayo. Dos pacientes fueron retratados dos veces en el ensayo. En los 60 retratamientos del ensayo, la TRG fue del 38% (IC_{95%} 26% - 51%; RC 10%, RP 28%) con una mediana proyectada de TTP de 17,8 meses (rango 5,4 a 26,6 meses) para los pacientes que respondieron a la terapia. Estos datos son más favorables que el TTP alcanzado tras el tratamiento previo con MabThera (12,4 meses).

Tratamiento inicial, en combinación con quimioterapia

En un ensayo abierto aleatorizado, un total de 322 pacientes con linfoma folicular no tratados previamente recibieron quimioterapia CVP (ciclofosfamida 750 mg/ m^2 , vincristina 1,4 mg/ m^2 hasta un máximo de 2 mg el día 1, y prednisolona 40 mg/ m^2 /día los días 1-5) cada 3 semanas durante 8 ciclos o bien MabThera 375 mg/ m^2 en

combinación con CVP (R-CVP). MabThera se administró el primer día de cada ciclo de tratamiento. La eficacia se evaluó en un total de 321 pacientes tratados (162 R-CVP, 159 CVP). La mediana de la duración del seguimiento de los pacientes fue de 53 meses. El grupo tratado con R-CVP obtuvo un beneficio significativo sobre el tratado con CVP en lo que respecta a la variable principal de eficacia, el tiempo hasta el fracaso del tratamiento (TFT) (27 meses vs. 6,6 meses; $p < 0,0001$; *log-rank test*). La proporción de pacientes con respuesta antitumoral (RC, respuesta completa no confirmada RCnc, RP) fue significativamente superior ($p < 0,0001$ test Chi-cuadrado) en el grupo R-CVP (80,9%) que en el grupo CVP (57,2%). El tratamiento R-CVP prolongó significativamente el tiempo hasta progresión de la enfermedad o fallecimiento en comparación con CVP, 33,6 meses y 14,7 meses, respectivamente ($p < 0,0001$; *log-rank, test*). La mediana de la duración de la respuesta fue de 37,7 meses en el grupo R-CVP y de 13,5 meses en el grupo CVP ($p < 0,0001$; *log-rank, test*).

La diferencia entre los grupos de tratamiento con respecto a la supervivencia global fue clínicamente significativa ($p = 0,029$; *log-rank test* estratificado por centros): la tasa de supervivencia a los 53 meses fue del 80,9 % para pacientes del grupo R-CVP comparada con el 71,1 % para pacientes del grupo CVP.

Los resultados de otros tres ensayos aleatorizados en los que se utilizó MabThera/ en combinación con un régimen de quimioterapia distinto de CVP (CHOP, MCP, CHVP/Interferón- α) han demostrado también mejorías significativas en las tasas de respuesta, en parámetros dependientes del tiempo, así como en supervivencia global. La tabla 8 resume los resultados clave de los cuatro ensayos.

Tabla 8. Resumen de los resultados clave de cuatro ensayos aleatorizados de fase III para evaluar el beneficio de MabThera con diferentes regímenes de quimioterapia en linfoma folicular

Ensayo	Tratamiento, N	Mediana de la duración del seguimiento, meses	Tasa de respuesta global (TRG), %	Respuesta completa (RC), %	Mediana de TFT/SLP/SLE, meses	TSG, %
M39021	CVP, 159 R-CVP, 162	53	57 81	10 41	Mediana TP: 14,7 33,6 $p < 0,0001$	53-meses 71,1 80,9 $p = 0,029$
GLSG'00	CHOP, 205 R-CHOP, 223	18	90 96	17 20	Mediana TFT: 2,6 años No alcanzada $p < 0,001$	18-meses 90 95 $p = 0,016$
OSHO-39	MCP - 96 R-MCP, 105	47	75 92	25 50	Mediana SLP: 28,8 No alcanzada $p < 0,0001$	48-meses 74 87 $p = 0,0096$
FL2000	CHVP-IFN, 183 R-CHVP- IFN, 175	42	85 94	49 76	Mediana SLE: 36 No alcanzada $p < 0,0001$	42-meses 84 91 $p = 0,029$

TP – Tiempo hasta Progresión o fallecimiento

SLP – Supervivencia Libre de Progresión

SLE – Supervivencia Libre de Evento

TFT – Tiempo hasta Fracaso del Tratamiento

TSG – Tasa de Supervivencia Global en el momento de los análisis

Terapia de mantenimiento

Linfoma folicular previamente no tratado

En un ensayo de fase III, prospectivo, abierto, internacional y multicéntrico, a 1193 pacientes con linfoma folicular avanzado no tratados previamente se les administró terapia de inducción con R-CHOP (n = 881); R-CVP (n = 268) o R-FCM (n = 44) a criterio del investigador. Un total de 1078 respondieron a la terapia de inducción, de los cuales 1018 fueron aleatorizados a terapia de mantenimiento con MabThera (n = 505) u observación

(n=513). Los dos grupos de tratamiento estuvieron bien equilibrados en cuanto a las características basales y el estado de la enfermedad. El tratamiento de MabThera consistió en una perfusión de MabThera 375mg/m² de superficie corporal administrada cada 2 meses hasta progresión de la enfermedad o durante un periodo máximo de 2 años.

El análisis primario predeterminado se llevó a cabo en una mediana de tiempo de observación de 25 meses desde la aleatorización, la terapia de mantenimiento con MabThera arrojó resultados clínicamente relevantes y estadísticamente significativos en la variable principal Supervivencia libre de progresión evaluada por el investigador (SLP), comparado con los pacientes en observación con linfoma folicular previamente no tratado (tabla 9).

También se observó beneficio significativo del mantenimiento con MabThera en las variables secundarias del análisis primario: supervivencia libre de evento (SLE), tiempo hasta nuevo tratamiento de linfoma (TNLT), tiempo hasta nuevo tratamiento de quimioterapia (TNCT) y tasa de respuesta global (TRG) (tabla 9).

Los datos procedentes del seguimiento de los pacientes en el estudio (mediana de seguimiento de 9 años) confirmaron el beneficio a largo plazo de la terapia de mantenimiento con MabThera en términos de SLP, SLE, TNLT y TNCT (Tabla 9).

Tabla 9. Resumen de los resultados de eficacia para el mantenimiento con MabThera vs. observación en el análisis primario con protocolo definido y tras una mediana de seguimiento de 9 años (análisis final)

	Análisis primario (mediana de FU: 25 meses)		Análisis final (mediana de FU: 9,0 años)	
	Observación N=513	MabThera N=505	Observación N=513	MabThera N=505
Eficacia primaria Supervivencia libre de progresión (mediana) valor de p logarítmico-ordinal hazard ratio (95% IC) reducción del riesgo	NR	NR	4,06 años	10,49 años
	<0,0001 0,50 (0,39; 0,64) 50%		<0,0001 0,61 (0,52; 0,73) 39%	
Eficacia Secundaria Supervivencia global (mediana) valor de p logarítmico-ordinal hazard ratio (95% IC) reducción del riesgo	NR	NR	NR	NR
	0,7246 0,89 (0,45; 1,74) 11%		0,7948 1,04 (0,77; 1,40) -6%	
Supervivencia libre de evento (mediana) valor de p logarítmico-ordinal hazard ratio (95% IC) reducción del riesgo	38 meses	NR	4,04 años	9,25 años
	<0,0001 0,54 (0,43; 0,69) 46%		<0,0001 0,64 (0,54; 0,76) 36%	
TNLT (mediana) valor de p logarítmico-ordinal hazard ratio (95% IC) reducción del riesgo	NR	NR	6,11 años	NR
	0,0003 0,61 (0,46; 0,80) 39%		<0,0001 0,66 (0,55; 0,78) 34%	
TNCT (mediana) valor de p logarítmico-ordinal hazard ratio (95% IC) reducción del riesgo	NR	NR	9,32 años	NR
	0,0011 0,60 (0,44; 0,82) 40%		0,0004 0,71 (0,59; 0,86) 39%	
Tasa de respuesta global* valor de p de la prueba chi-cuadrado odds ratio (95% IC)	55%	74%	61%	79%
	<0,0001 2,33 (1,73; 3,15)		<0,0001 2,43 (1,84; 3,22)	

Tasa de respuesta completa (CR/CRu)*	48%	67%	53%	67%
valor de p de la prueba chi-cuadrado	<0,0001		<0,0001	
odds ratio (95% IC)	2,21 (1,65; 2,94)		2,34 (1,80; 3,03)	

* al final del mantenimiento o de la observación; resultados del análisis final basados en la mediana de seguimiento de 73 meses.

FU: seguimiento; NR: no establecido en la fecha de corte del ensayo clínico, TNCT: tiempo hasta nuevo tratamiento de quimioterapia; TNL: tiempo hasta nuevo tratamiento de linfoma.

El tratamiento de mantenimiento con MabThera ha supuesto un beneficio en todos los subgrupos predefinidos evaluados: sexo (hombre, mujer), edad (< 60 años, ≥60 años), escala FLIPI (≤1,2 o ≥3), terapia de inducción (R-CHOP, R-CVP, R-FCM), y sin tener en cuenta la calidad de la respuesta al tratamiento de inducción (Cru, CR o RP). Análisis exploratorios sobre el beneficio del tratamiento de mantenimiento, mostraron un efecto menos pronunciado en pacientes de edad avanzada (> 70 años), sin embargo, los tamaños de muestra fueron pequeños.

Linfoma folicular en recaída o refractario

En un ensayo de fase III, prospectivo, abierto, internacional y multicéntrico, en la primera fase se distribuyeron aleatoriamente, 465 pacientes con linfoma folicular en recidiva o refractario para recibir una terapia de inducción con CHOP (ciclofosfamida, doxorubicina, vincristina y prednisona; n=231) o con MabThera más CHOP (R-CHOP, n=234). Los dos grupos de tratamiento estuvieron bien equilibrados en cuanto a las características basales y el estado de la enfermedad. En la segunda fase los 334 pacientes que consiguieron una remisión completa o parcial tras la terapia de inducción fueron distribuidos aleatoriamente, para recibir terapia de mantenimiento con MabThera (n=167) u observación (n=167). El tratamiento de mantenimiento con MabThera consistió en una perfusión única de MabThera a una dosis de 375 mg/m² de superficie corporal, administrado cada 3 meses durante un periodo máximo de 2 años o hasta progresión de la enfermedad.

El análisis de eficacia final incluyó a todos los pacientes aleatorizados en ambas fases del ensayo. Tras una mediana de tiempo de observación de 31 meses, el resultado de los pacientes con linfoma folicular en recidiva o refractario incluidos en la fase de inducción, con R-CHOP mejoró significativamente comparado con CHOP (véase la Tabla 10).

Tabla 10. Fase de inducción: resumen de los resultados de eficacia de CHOP vs. R-CHOP (Tiempo de observación 31 meses de mediana)

	CHOP	R-CHOP	valor de p	Reducción del riesgo ¹⁾
Eficacia primaria				
TRG ²⁾	74%	87%	0,0003	Nd
RC ²⁾	16%	29%	0,0005	Nd
RP ²⁾	58%	58%	0,9449	Nd

1) Las estimaciones fueron calculadas por hazard ratio

2) La última respuesta tumoral evaluada por el investigador. La evaluación estadística primaria de la respuesta fue un test de tendencia de la respuesta completa vs respuesta parcial vs no respuesta (p< 0,0001).

Abreviaturas: Nd: no disponible; TRG: tasa de respuesta global; RC: respuesta completa; RP: respuesta parcial.

Para los pacientes aleatorizados en la fase de mantenimiento del estudio, la mediana del tiempo de observación fue 28 meses desde la aleatorización. El tratamiento de mantenimiento con MabThera condujo a una mejora significativa y clínicamente relevante de la variable principal de eficacia, la supervivencia libre de progresión o SLP (tiempo desde la aleatorización al tratamiento de mantenimiento hasta la recidiva, progresión de la enfermedad o fallecimiento) en comparación con los pacientes en observación (p< 0,0001 log-rank test). La mediana de la SLP fue 42,2 meses en el brazo de mantenimiento con MabThera en comparación con los 14,3 meses del brazo en observación. Utilizando el análisis de regresión de Cox, el riesgo de experimentar una progresión de la enfermedad o fallecimiento se redujo un 61 % con el tratamiento de mantenimiento con MabThera en comparación con el brazo de observación (95% IC; 45% - 72%). Según una estimación de las curvas de Kaplan-Meier, la supervivencia libre de eventos a los 12 meses fue de 78 % en el grupo de mantenimiento con MabThera vs 57% en el grupo en observación. Un análisis de la supervivencia global confirmó el beneficio significativo del tratamiento de mantenimiento con MabThera versus observación (p=0,0039 log-rank test). El tratamiento de mantenimiento con MabThera redujo el riesgo de fallecimiento en un 56% (95% IC: 22% - 75%).

Tabla 11. Fase de mantenimiento: resumen de los resultados de eficacia de MabThera vs. Observación (tiempo de observación 28 meses de mediana)

Variable de eficacia	Estimación según las curvas de Kaplan- Meier de la mediana del tiempo hasta evento (meses)			Reducción del riesgo	
	Observación (N = 167)	MabThera (N = 167)	Valor de p logarítmico-ordinal		
Supervivencia libre de progresión (SLP)	14,3	42,2	<0,0001	61%	
Supervivencia global (SG)	NA	NA	0,0039	56%	
Tiempo hasta un nuevo tratamiento del linfoma	20,1	38,8	<0,0001	50%	
Supervivencia libre de enfermedad ^a	16,5	53,7	0,0003	67%	
Análisis de subgrupos					
SLP	CHOP	11,6	37,5	<0,0001	71%
	R-CHOP	22,1	51,9	0,0071	46%
	RC	14,3	52,8	0,0008	64%
	RP	14,3	37,8	<0,0001	54%
SG	CHOP	NA	NA	0,0348	55%
	R-CHOP	NA	NA	0,0482	56%

NA: no alcanzado; ^a: sólo aplicable a pacientes que consiguieron una CR

El beneficio del tratamiento de mantenimiento con MabThera se confirmó en todos los análisis de subgrupos, independientemente del régimen de inducción (CHOP o R-CHOP) o la calidad de la respuesta al tratamiento de inducción (RC o RP) (tabla 11). El tratamiento de mantenimiento con MabThera prolongó significativamente la mediana de la SLP en los pacientes respondedores a la terapia de inducción con CHOP (mediana de SLP 37,5 meses vs 11,6 meses, $p < 0,0001$) y también en los pacientes respondedores a la terapia de inducción con R-CHOP (mediana de SLP 51,9 meses vs 22,1 meses, $p=0,0071$). Aunque los subgrupos fueron pequeños, el tratamiento de mantenimiento con MabThera proporcionó un beneficio significativo en términos de supervivencia global tanto para los pacientes respondedores a CHOP como para los pacientes respondedores a R-CHOP, aunque se necesita un seguimiento más largo para confirmar esta observación.

Linfoma no-Hodgkin difuso de células B grandes en adultos

En un ensayo abierto, aleatorizado, un total de 399 pacientes de edad avanzada previamente no tratados (edad entre 60 y 80 años) que padecían linfoma difuso de células B grandes recibieron quimioterapia CHOP estándar (ciclofosfamida 750 mg/m², doxorubicina 50 mg/m², vincristina 1,4 mg/m² hasta un máximo de 2 mg el día 1 y prednisolona 40 mg/m²/día los días 1-5) cada 3 semanas durante 8 ciclos o bien recibieron MabThera 375 mg/m² más CHOP (R-CHOP). MabThera se administró el primer día de cada ciclo de tratamiento.

El análisis final de eficacia incluyó todos los pacientes aleatorizados (197 CHOP, 202 R-CHOP), y obtuvo una mediana de tiempo de seguimiento de aproximadamente 31 meses. Los dos grupos de tratamiento estuvieron bien equilibrados en cuanto a las características basales y el estatus de la enfermedad. El análisis final confirmó que el tratamiento con R-CHOP estaba asociado con una mejoría clínicamente relevante y estadísticamente significativa en la duración de la supervivencia libre de eventos (variable principal de eficacia, donde los eventos fueron fallecimiento, recidiva o progresión del linfoma o instauración de un nuevo tratamiento anti-linfoma) ($p=0,0001$). La estimación de la duración media de la supervivencia libre de eventos fue de 35 meses según las curvas de Kaplan-Meier en el brazo tratado con R-CHOP frente a 13 meses en el brazo con CHOP, lo cual representa una reducción del riesgo del 41%. A 24 meses, la estimación de la supervivencia global fue del 68,2% en el brazo con R-CHOP frente al 57,4% en el brazo con CHOP. Un análisis posterior de la duración de la supervivencia global durante un periodo de seguimiento de 60 meses de mediana, confirmó el beneficio del tratamiento de R-CHOP sobre el CHOP ($p=0,0071$), lo cual representa una reducción del riesgo del 32 %.

El análisis de todas las variables secundarias (índices de respuesta, supervivencia libre de progresión, supervivencia libre de enfermedad, duración de la respuesta) confirma el efecto del tratamiento con R- CHOP cuando se compara con CHOP. El índice de respuestas completas tras el ciclo 8 fue de 76,2 % en el grupo con R-CHOP y de 62,4 % en el grupo con CHOP ($p=0,0028$). El riesgo de progresión de la enfermedad se redujo en un 46% y el riesgo de recidiva en un 51 %. En todos los subgrupos de pacientes (sexo, edad, IPI ajustado por edad, estadio Ann Arbor, ECOG, $\beta 2$ microglobulina, LDH, albúmina, síntomas-B, enfermedad bulky, localizaciones extranodulares, afectación de médula ósea), las relaciones de riesgo para la supervivencia libre de eventos y la supervivencia global (R-CHOP comparado con CHOP) fueron menos de 0,83 y 0,95, respectivamente. El R-CHOP se asoció con mejoría en el resultado del tratamiento tanto de pacientes de alto como de bajo riesgo, de acuerdo al IPI ajustado por edad.

Datos de laboratorio

No se apreciaron respuestas en los 67 pacientes en los que se evaluó el anticuerpo antimurino humano HAMA. De 356 pacientes en los que se evaluó el anticuerpo anti-medicamento (ADA), el 1,1 % fueron positivos (4 pacientes).

Leucemia linfática crónica

En dos ensayos randomizados y abiertos, un total de 817 pacientes con leucemia linfática crónica no tratados previamente y 552 pacientes con LLC en recidiva o refractaria se aleatorizaron para recibir cada uno quimioterapia FC (fludarabina 25 mg/m², ciclofosfamida 250 mg/m², los días 1-3) cada 4 semanas durante los 6 ciclos o MabThera en combinación con FC (R-FC). MabThera se administró a una dosis de 375 mg/m² un día antes de la quimioterapia durante el primer ciclo y a una dosis de 500 mg/m² en el día 1 de cada ciclo de tratamiento posterior. Los pacientes fueron excluidos del estudio de LLC en recidiva o refractaria si previamente habían sido tratados con un anticuerpo monoclonal o si eran refractarios (definido como fracaso para alcanzar una remisión parcial durante al menos 6 meses) a fludarabina o a algún otro análogo de nucleósido. Se analizaron para la eficacia un total de 810 pacientes (403 R-FC, 407 FC) para estudios de primera línea (Tabla 12a y Tabla 12b) y 552 pacientes (276 R-FC, 276 FC) para el estudio de recidiva o refractario (Tabla 13).

En estudios en primera línea, después de un tiempo de observación de 48,1 meses de mediana, la mediana de SLP fue de 55 meses en el grupo R-FC y 33 meses en el grupo FC ($p < 0,0001$, log-rank test). El análisis de supervivencia global mostró un beneficio significativo del tratamiento con R-FC frente a FC, quimioterapia sola, ($p = 0,0319$, log-rank test) (Tabla 12a). El beneficio en términos de SLP se observó consistentemente en muchos de los subgrupos de pacientes analizados de acuerdo a las condiciones de inicio de la enfermedad (es decir, clasificación de Binet A-C), y fue confirmado con un largo seguimiento (Tabla 12b).

Tabla 12a Tratamiento de primera línea de leucemia linfática crónica. Resumen de los resultados de eficacia de MabThera más FC vs. FC sola - tiempo de observación 48,1 meses de mediana

Variable de eficacia	Estimación según las curvas de Kaplan- Meier de la mediana del tiempo hasta evento (meses)			Reducción del riesgo
	FC (N = 409)	R-FC (N=408)	Valor de p logarítmico-ordinal	
Supervivencia libre de progresión (SLP)	32,8	55,3	<0,0001	45%
Supervivencia global (SG)	NR	NR	0,0319	27%
Supervivencia libre de evento	31,3	51,8	<0,0001	44%
Tasa de respuesta (CR, nPR o PR)	72,6%	85,8%	<0,0001	n.a
Tasa CR	16,9%	36,0%	<0,0001	n.a
Duración de la respuesta*	36,2	57,3	<0,0001	44%
Supervivencia libre de enfermedad (SLE) **	48,9	60,3	0,0520	31%
Tiempo hasta un nuevo tratamiento	47,2	69,7	<0,0001	42%

La tasa de respuesta y la tasa CR analizadas utilizaron el test Chi-cuadrado. NR: no alcanzado; n.a: no aplicable

*sólo aplicable a pacientes que consiguieron una CR, nPR, PR

**sólo aplicable a pacientes que consiguieron una CR

Tabla 12b. Tratamiento de primera línea en leucemia linfática crónica Hazard Ratio de supervivencia libre de progresión de acuerdo a la clasificación de Binet tiempo de observación 48,1 meses de mediana

Supervivencia libre de progresión	Número de pacientes		Hazard Ratio (95% CI)	Valor de p (Wald test, no ajustado)
	FC	R-FC		
Estadio A de Binet	22	18	0,39(0,15;0,98)	0,0442
Estadio B de Binet	259	263	0,52 (0,41; 0,66)	<0,0001
Estadio C de Binet	126	126	0,68 (0,49; 0,95)	0,0224

CI: Intervalo de confianza

En los estudios de LLC en recidiva o refractaria, la mediana de supervivencia libre de progresión (variable principal) fue 30.6 meses en el grupo R-FC y 20.6 meses en el grupo FC (p=0.0002, log-rank test). El beneficio en términos de Supervivencia Libre de Progresión se observó en casi todos los subgrupos de pacientes analizados de acuerdo con el riesgo de enfermedad de base. Un ligero, pero no significativo aumento en la supervivencia global fue notificado en la comparación del R-FC con el brazo FC.

Tabla 13. Tratamiento de leucemia linfática crónica en recidiva o refractaria. Resumen de los resultados de eficacia de MabThera más FC vs FC solo (Mediana de tiempo de observación: 25.3 meses)

Parámetros de Eficacia	Estimación según las curvas de Kaplan- Meier de la mediana del tiempo hasta evento (meses)			Reducción del riesgo
	FC (N = 276)	R-FC (N=276)	Log-Rank p valor	
Supervivencia libre de progresión (SLP)	20,6	30,6	0,0002	35%
Supervivencia global (SG)	51,9	NR	0,2874	17%
Supervivencia libre de evento	19,3	28,7	0,0002	36%
Tasa de respuesta (CR, nPR, o PR)	58,0%	69,9%	0,0034	n.a.
Tasa CR	13,0%	24,3%	0,0007	n.a.
Duración de la respuesta *	27,6	39,6	0,0252	31%
Supervivencia libre de enfermedad	42,2	39,6	0,8842	-6%
Tiempo hasta un Nuevo tratamiento	34,2	NR	0,0024	35%

La tasa de respuesta y la tasa de RC analizadas utilizaron el test Chi-cuadrado

*sólo aplicable a pacientes que consiguieron una CR, nPR, PR; NR: no alcanzado; n.a: no aplicable

** sólo aplicable a pacientes que consiguieron una CR

Los resultados de otros estudios de soporte que utilizaron MabThera en combinación con otros regímenes de quimioterapia (incluido CHOP, FCM, PC, PCM, bendamustina y cladribina) para el tratamiento de pacientes con leucemia linfática crónica (LLC) en recidiva o refractaria o no tratados previamente demostraron también una alta tasa de respuesta global con beneficios en términos de SLP, aunque con una toxicidad ligeramente más alta (especialmente mielotoxicidad). Estos estudios apoyan el uso de MabThera con quimioterapia.

Datos en aproximadamente 180 pacientes previamente tratados con MabThera han demostrado beneficio clínico (incluyendo Respuesta Completa) y avalan el uso de MabThera en retratamiento.

Población pediátrica

Se realizó un estudio abierto, aleatorizado y multicéntrico de quimioterapia LMB (corticosteroides, vincristina, ciclofosfamida, dosis altas de metotrexato, citarabina, doxorubicina, etopósido y terapia intratecal triple fármaco [metotrexato / citarabina / corticosteroide]) solo o en combinación con MabThera en pacientes pediátricos con estadio avanzado de LBDCG CD20 positiva/ LB / LLA-B maduro / LBL, previamente no tratados. El estadio avanzado se define como el Estadio III con un nivel elevado de LDH ("B-alto"), [LDH > dos veces el límite superior de los valores normales para adultos (> Nx2)] o cualquier estadio IV o LLA-B. Los pacientes fueron aleatorizados para recibir quimioterapia con LMB o seis perfusiones IV de MabThera a una dosis de 375 mg/m² de superficie corporal en combinación con quimioterapia con LMB (dos durante cada uno de los dos ciclos de inducción y uno durante cada uno de los dos ciclos de consolidación) según el esquema Linfoma Malin B. Se incluyeron un total de 328 pacientes aleatorizados en los análisis de eficacia, de los cuales un paciente menor de 3 años recibió MabThera en combinación con quimioterapia con LMB.

Los dos brazos de tratamiento, LMB (quimioterapia LMB) y R-LMB (quimioterapia LMB con MabThera), estaban bien equilibrados con respecto a las características basales. Los pacientes tenían una edad media de 7 y 8 años en el brazo LMB y el brazo R-LMB, respectivamente. Aproximadamente la mitad de los pacientes estaban en el Grupo B (50,6% en el brazo LMB y 49,4% en el brazo R-LMB), 39,6% en el Grupo C1 en ambos brazos, y 9,8% y 11,0% estaban en el Grupo C3 en los brazos LMB y R-LMB, respectivamente. Según la estadificación de Murphy, la mayoría de los pacientes eran LB estadio III (45,7% en el brazo LMB y 43,3% en el brazo R-LMB) o LLA-B madura negativo en SNC (21,3% en el brazo LMB y 24,4% en el brazo R-LMB). Menos de la mitad de los pacientes (45,1% en ambos brazos) tenían afectación de la médula ósea, y la mayoría de los pacientes (72,6% en el brazo LMB y 73,2% en el brazo R-LMB) no tenían afectación del SNC. El criterio de valoración principal de eficacia fue supervivencia libre de evento (SLE), donde un evento se definió como la aparición de enfermedad progresiva, recaída, segunda neoplasia maligna, muerte por cualquier causa o falta de respuesta demostrada mediante la detección de células viables en masas residuales después del segundo ciclo CYVE, lo que ocurra primero. Los criterios de valoración secundarios de eficacia fueron supervivencia global (SG) y respuesta completa (RC).

En el análisis intermedio preespecificado con aproximadamente 1 año de mediana de seguimiento, se observó una mejoría clínicamente relevante en el criterio de valoración principal de SLE, con estimaciones de tasas a 1 año del 94,2% (IC 95%, 88,5% - 97,2%) en el brazo R-LMB vs. 81,5% (IC 95%, 73,0% - 87,8%) en el brazo LMB, y un Cox HR ajustado de 0,33 (IC 95%, 0,14 – 0,79). Por recomendación del CIMD (comité independiente de monitorización de datos; IDMC-por sus siglas en inglés) basada en este resultado, la aleatorización se detuvo y los pacientes en el brazo LMB pudieron cambiarse para recibir MabThera.

Los análisis de eficacia finales se realizaron en 328 pacientes aleatorizados con una mediana de seguimiento de 3,1 años. Los resultados se describen en la Tabla 14.

Tabla 14: Resumen de los resultados de eficacia finales (población ITT)

Análisis	LMB (N=164)	R-LMB (N=164)
SLE	28 eventos	10 eventos
	Test <i>Long-rank</i> unilateral con un p-valor de 0.0006	
	Cox HR ajustado 0.32 (IC 90%: 0.17; 0.58)	
SLE en 3 años	82.3% (IC 95%: 75.7%, 87.5%)	93.9% (IC 95%: 89.1%, 96.7%)
SG	20 muertes	8 muertes
	Test <i>Long-rank</i> unilateral con un p-valor de 0.0061	
	Cox HR ajustado 0.36 (IC 95%: 0.16; 0.81)	
SG en 3-años	87.3% (IC 95%: 81.2%, 91.6%)	95.1% (IC 95%: 90.5%, 97.5%)
RC	93.6% (IC 95%: 88.2%, 97.0%)	94.0% (IC 95%: 88.8%, 97.2%)

El análisis de eficacia primario mostró un beneficio clínicamente relevante en SLE de la adición de MabThera a la quimioterapia LMB frente a la quimioterapia LMB sola, con un HR de SLE de 0,32 (IC 90% 0,17 – 0,58) según un análisis de regresión de Cox que se ajusta a la nacionalidad, al grupo histológico y al grupo terapéutico. El beneficio de la adición de MabThera a la quimioterapia LMB también se mostró en el criterio de valoración secundario de SG con un HR de 0.36 (IC 95%, 0.16 – 0.81).

La Agencia Europea de Medicamentos ha eximido al titular de la obligación de presentar los resultados de los ensayos realizados con MabThera en los diferentes grupos de la población pediátrica en linfoma folicular y leucemia linfocítica crónica y en la población pediátrica desde el nacimiento hasta <6 meses de edad en el linfoma difuso de células B grandes CD20 positiva (véase la sección 2.2 para consultar la información sobre el uso en población pediátrica).

Experiencia clínica en la artritis reumatoide

La eficacia y la seguridad de MabThera para aliviar los síntomas y los signos de la artritis reumatoide en pacientes con una respuesta inadecuada a los inhibidores de TNF se demostró en un ensayo pivotal aleatorizado, controlado, doble ciego y multicéntrico (Ensayo 1).

El ensayo 1 evaluó 517 pacientes que habían mostrado una respuesta inadecuada o intolerancia a uno o más tratamientos inhibidores de TNF. Los pacientes elegibles sufrían una artritis reumatoide activa, diagnosticada según los criterios de la American College of Rheumatology (ACR). MabThera, se administró en dos perfusiones i.v. separadas por un intervalo de 15 días. Los pacientes recibieron perfusiones intravenosas de 2 x 1000 mg de MabThera o placebo en combinación con MTX. Todos los pacientes recibieron 60 mg de prednisona oral como medicación concomitante los días 2-7 y 30mg en los días 8-14 después de la primera perfusión. La variable principal de eficacia fue la proporción de pacientes que habían alcanzado una respuesta ACR20 a las 24 semanas. Se realizó un seguimiento de los pacientes durante más de 24 semanas para los objetivos a largo plazo, incluida la valoración radiográfica a las 56 semanas y a las 104 semanas. Durante este tiempo, el 81% de los pacientes del grupo original de placebo recibieron MabThera entre las semanas 24 y 56 de acuerdo a un protocolo abierto de extensión del ensayo.

Ensayos de MabThera en pacientes con artritis temprana (pacientes sin tratamiento previo con metotrexato y pacientes con una respuesta inadecuada a metotrexato, pero aún no tratados con inhibidores de TNF-alfa) han alcanzado sus objetivos primarios. MabThera no está indicado en estos pacientes, ya que los datos de seguridad sobre el tratamiento de MabThera a largo plazo son insuficientes, en particular, sobre el riesgo de desarrollo de tumores malignos y LMP.

Resultados de la actividad de la enfermedad

MabThera en combinación con metotrexato aumentó significativamente el porcentaje de pacientes con una mejora mínima del 20 % en la puntuación ACR, en comparación con los tratados únicamente con metotrexato (tabla 15). En todos los ensayos de desarrollo el beneficio terapéutico resultó similar para los pacientes, al margen de edad, género, superficie corporal, raza, número de tratamientos anteriores o estado de la enfermedad.

Asimismo, se advirtió una mejoría clínica y estadísticamente significativa de cada uno de los componentes de la respuesta ACR (número de articulaciones dolorosas y tumefactas), evaluación general del paciente y del médico, puntuaciones de los índices de discapacidad (HAQ), evaluación del dolor y Proteína C Reactiva (mg/dL).

Tabla 15. Respuesta clínica, resultado de la variable principal del ensayo 1 (población ITT)

	Resultado†	Placebo+MTX	MabThera+MTX (2 x 1000 mg)
Ensayo 1		N= 201	N= 298
	ACR20	36 (18%)	153 (51%)***
	ACR50	11 (5%)	80 (27%)***
	ACR70	3 (1%)	37 (12%)***
	Respuesta EULAR (Buena/Moderada)	44 (22%)	193 (65%)***
	Diferencia Media en DAS	-0,34	-1,83***

Resultado† a las 24 semanas

Diferencia significativa entre placebo+ MTX y la variable principal: *** $p \leq 0,0001$

En todos los ensayos los pacientes tratados con MabThera en combinación con metotrexato experimentaron un descenso de la actividad de la enfermedad según la escala (DAS28) significativamente mayor que los tratados

únicamente con metotrexato (Tabla 15). De igual forma, en todos los estudios la respuesta EULAR (European League Against Rheumatism) de buena a moderada mejoró significativamente en los pacientes tratados con MabThera y MabThera más metotrexato que en los pacientes tratados con metotrexato sólo (Tabla 15).

Respuesta radiográfica

El daño estructural articular fue valorado radiográficamente y expresado como el cambio en el Índice Total de Sharp modificado (ITSm) y sus componentes, el índice de erosión y el índice de estrechamiento del espacio articular.

En el ensayo 1 en pacientes con respuesta inadecuada o intolerancia a uno o más tratamientos inhibidores de TNF, que recibieron MabThera en combinación de metotrexato demostraron una progresión radiográfica significativamente menor que los pacientes que inicialmente recibieron metotrexato solo durante 56 semanas. De los pacientes que inicialmente recibieron sólo metotrexato, el 81% recibieron MabThera como rescate entre las semanas 16-24, o en el estudio de extensión antes de la semana 56. Una alta proporción de pacientes que recibieron inicialmente el tratamiento de MabThera/MTX no tuvieron progresión en el índice de erosión en la semana 56 (tabla 16).

Tabla 16. Resultados radiográficos en 1 año en el ensayo 1 (población MITT)

	Placebo+MTX	MabThera +MTX 2 x 1000 mg
Ensayo 1	(n = 184)	(n = 273)
Diferencia Basal Media de:		
Índice total de Sharp modificado	2,30	1,01*
Índice de erosión	1,32	0,60*
Índice de estrechamiento del espacio articular	0,98	0,41**
Proporción de pacientes sin cambio radiográfico	46%	53% NS
Proporción de pacientes sin cambio erosivo	52%	60%, NS

*150 pacientes inicialmente aleatorizados con placebo + MTX en el Ensayo 1 recibieron por lo menos un ciclo de RTX + MTX al año *p<0,05, ** p <0,001. NS Abreviatura de no significativo*

La inhibición de la progresión del daño articular también se observó a largo plazo. En el ensayo 1 el análisis radiográfico a 2 años demostró una disminución significativa de la progresión del daño estructural articular en los pacientes que recibieron MabThera en combinación con metotrexato comparado con metotrexato sólo, así como un aumento significativo de la proporción de pacientes sin progresión del daño articular durante un periodo de dos años.

Función Física y Resultados de calidad de vida

En los pacientes tratados con MabThera se observaron descensos significativos del índice de discapacidad (HAQ-DI) y del índice de fatiga (FACIT-Fatiga) en comparación con los que sólo habían recibido metotrexato. La proporción de pacientes tratados con MabThera que mostraban una mínima progresión clínicamente importante (MPCI) en HAQ-DI (definida por un descenso de la puntuación total individual de > 0,22) fue mayor que en los pacientes que recibieron sólo metotrexato (Tabla 17).

Se demostró también una mejora significativa de la calidad de vida relativa a la salud con la mejora significativa del índice de salud física (ISF) y del índice de salud mental (ISM) de SF-36. Además, un porcentaje significativamente mayor logró MPCI en estos índices (Tabla 17).

Tabla 17. Función Física y los Resultados de Calidad de Vida en el Ensayo 1 en la semana 24

Resultado†	Placebo+MTX	MabThera+MTX (2 x 1000 mg)
	n=201	n=298
Diferencia media en HAQ-DI	0,1	-0,4***

% HAQ-DI MPCI	20%	51%
Diferencia Media en FACIT-T	-0,5	-9,1***
Diferencia Media en SF-36 PHS	n=197	n=294
	0,9	5,8***
% SF-36 PHS MPCI	13%	48%***
Diferencia Media en SF-36 MHS	1,3	4,7**
% SF-36 MHS MPCI	20%	38%*

Resultado† a las 24 semanas

Diferencia significativa frente a placebo en: * $p < 0,05$, ** $p < 0,001$, *** $p \leq 0,0001$

MPCI HAQ-DI $\geq 0,22$, MPCI SF-36 PHS $> 5,42$, MPCI SF-36 MHS $> 6,33$

Eficacia en pacientes seropositivos a auto- anticuerpos (FR y/o anti-CCP)

Los pacientes seropositivos al Factor Reumatoide (FR) y/o anti-Péptido-Cíclico Citrulinado (antiCCP) que fueron tratados con MabThera en combinación de metotrexato mostraron una respuesta mejor que los pacientes negativos a ambos.

Los resultados de eficacia en pacientes tratados con MabThera fueron analizados en base al estado de auto-anticuerpos previo al comienzo del tratamiento. En la semana 24, los pacientes que eran seropositivos al FR y/o anti-CCP de base tenían una probabilidad significativamente mayor de alcanzar respuesta ACR 20 y 50 comparado con los pacientes seronegativos ($p=0,0312$ y $p=0,0096$) (Tabla 18). Estos resultados se repitieron en la Semana 48, cuando la seropositividad a los auto-anticuerpos seropositivo también incrementó de forma significativa la probabilidad de alcanzar ACR70. En la semana 48 los pacientes seropositivos tenían una probabilidad 2-3 veces mayor de alcanzar respuestas ACR comparado con los pacientes seronegativos. Los pacientes seropositivos también tuvieron un descenso significativamente mayor en DAS28-ESR en comparación con los pacientes seronegativos (Figura 1).

Tabla 18. Resumen de la eficacia del estado basal de anticuerpos

	Semana 24		Semana 48	
	Seropositivo (n=514)	Seronegativo (n=106)	Seropositivo (n=506)	Seronegativo (n=101)
ACR20 (%)	62,3*	50,9	71, 1*	51,5
ACR50 (%)	32,7*	19,8	44,9**	22,8
ACR70 (%)	12,1	5,7	20,9*	6,9
Respuesta EULAR (%)	74,8*	62,9	84,3*	72,3
Diferencia Media DAS28-ESR	-1,97**	-1,50	-2,48***	-1,72

El significado de los niveles fue definido como * $p < 0,05$, ** $p < 0,001$, *** $p < 0,0001$

Figura 1: Cambio de DAS28-ESR basal según el estado basal de anticuerpos

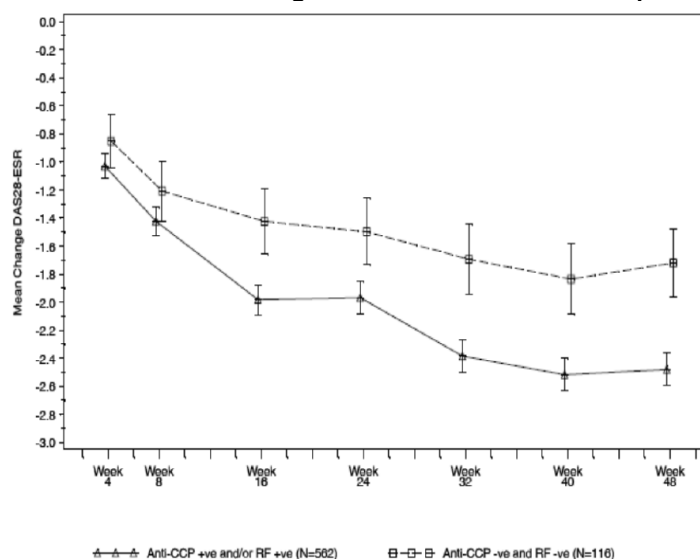

Eficacia a largo plazo con terapia de ciclos múltiple

El tratamiento con MabThera en combinación con metotrexato en los ciclos múltiples dio lugar a mejoras prolongadas en los signos clínicos y los síntomas de RA, indicados por ACR, DAS28-ESR y respuesta EULAR que fueron evidentes en todas las poblaciones de pacientes estudiadas (Figura 2). Mejoras sostenidas en la función física como indica el índice de HAQ-DI y la proporción de pacientes que fueron observados desarrollando MPCl para HAQ-DI.

Figura 2: Respuesta ACR para 4 ciclos de tratamiento (24 semanas después de cada ciclo (dentro de los pacientes, dentro de las visitas) en pacientes con una respuesta inadecuada a los Inhibidores de TNF (n=146)

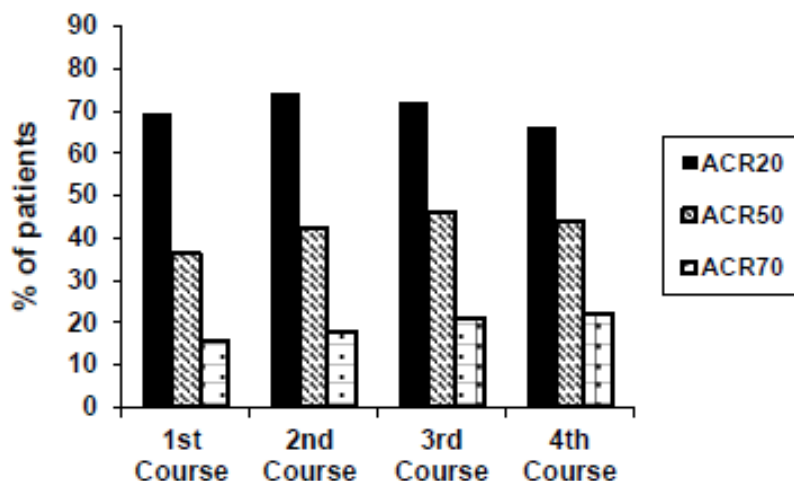

Datos de laboratorio

En total, 392/3095 (12,7 %) pacientes con artritis reumatoide dieron un resultado positivo de ADA en los análisis clínicos efectuados después del tratamiento con MabThera. La aparición de ADA no se asoció a ningún deterioro clínico ni aumentó el riesgo de reacciones a las perfusiones posteriores en la mayoría de estos pacientes. La presencia de los ADA puede estar asociada con un empeoramiento de las reacciones asociadas a la perfusión o de las reacciones alérgicas después de la segunda perfusión de los ciclos siguientes.

Población pediátrica

La Agencia Europea de Medicamentos ha eximido al titular de la obligación de presentar los resultados de los ensayos realizados con MabThera en los diferentes grupos de la población pediátrica con artritis autoinmune (véase la sección 2.2 para consultar la información sobre el uso en población pediátrica).

Experiencia clínica en granulomatosis con poliangeítis “Wegener” (GPA) y poliangeítis microscópica (PAM)

Inducción de la remisión en adultos

En el estudio 1 de GPA/PAM un total de 197 pacientes de 15 o más años con granulomatosis con poliangeítis (75%) y poliangeítis microscópica (24%), grave y activa, se incluyeron y trataron en un ensayo de no inferioridad, con comparador activo, aleatorizado, doble ciego, multicéntrico controlado con placebo.

Los pacientes fueron aleatorizados en una proporción 1:1 para recibir bien ciclofosfamida oral diariamente (2mg/kg/día) durante 3-6 meses o MabThera (375 mg/m²) una vez a la semana durante 4 semanas. Todos los pacientes en el brazo de ciclofosfamida recibieron tratamiento de mantenimiento con azatioprina durante el seguimiento. Los pacientes en ambos brazos recibieron 1000mg de metilprednisolona en bolo intravenoso (iv) (u otra dosis equivalente de glucocorticoide) por día, de 1 a 3 días, seguido por prednisona por vía oral (1 mg/kg/día, sin exceder 80 mg/día). El descenso de la dosis de prednisona debe completarse a los 6 meses desde el inicio del tratamiento del ensayo.

La variable principal fue conseguir la remisión completa a los 6 meses, definido como el Índice de Actividad de Vasculitis de Birmingham para Granulomatosis de Wegener (BVAS/WG) de 0, y sin tratamiento con

glucocorticoides. El margen preespecificado de no inferioridad fue del 20%. El ensayo demostró no inferioridad de MabThera frente a ciclofosfamida para remisión completa (RC) a los 6 meses (Tabla 19).

La eficacia se observó tanto en pacientes con enfermedad recién diagnosticada como en pacientes con enfermedad recurrente (Tabla 20).

Tabla 19. Porcentaje de pacientes adultos que alcanzaron la remisión completa a los 6 meses (población por intención de tratar *)

	MabThera (n = 99)	Ciclofosfamida (n = 98)	Tratamiento diferente a (MabThera- Ciclofosfamida)
Tasa	63,6%	53,1%	10,6% 95,1% ^b IC (-3,2%; 24,3%) ^a
- IC = intervalo de confianza - * Imputación del peor caso ^a La no inferioridad se demostró ya que el límite inferior (- 3,2%) fue superior al margen de no inferioridad predeterminado (- 20%). ^b El intervalo de confianza del 95,1% refleja un adicional 0,001 alpha para dar cuenta de un análisis intermedio de eficacia.			

Tabla 20. Remisión completa a los 6 meses por estado de la enfermedad

	MabThera	Ciclofosfamida	Diferencia (IC del 95%)
Todos los pacientes	n=99	n=98	
Recién diagnosticados	n=48	n=48	
Recaídas	n=51	n=50	
Remisión completa			
Todos los pacientes	63,6%	53,1%	10,6% (-3,2; 24,3)
Recién diagnosticados	60,4%	64,6%	- 4,2% (- 23,6; 15,3)
Recaídas	66,7%	42,0%	24,7% (5,8; 43,6)

Imputación del peor caso se aplica a los pacientes con datos ausentes

Remisión completa a los 12 y 18 meses

En el grupo de MabThera, el 48% de los pacientes lograron una RC a los 12 meses, y el 39% de los pacientes lograron una RC a los 18 meses. En los pacientes tratados con ciclofosfamida (seguido de azatioprina para mantener la remisión completa), el 39% de los pacientes lograron una RC a los 12 meses y el 33% de los pacientes lograron una RC a los 18 meses. Desde el mes 12 al mes 18, se observaron 8 recaídas en el grupo de MabThera en comparación con las cuatro en el grupo de ciclofosfamida.

Evaluaciones de laboratorio

Un total de 23/99 (23%) pacientes tratados con MabThera desde el ensayo de inducción de la remisión dieron un resultado positivo de ADA a los 18 meses. Ninguno de los 99 pacientes tratados con MabThera fue positivo para ADA en el cribado. No hubo una tendencia aparente o un impacto negativo por la presencia de ADA en la seguridad o eficacia en el ensayo de inducción de la remisión.

Tratamiento de mantenimiento en adultos

Un total de 117 pacientes (88 con GPA, 24 con PAM y 5 con vasculitis renal limitada asociada a ANCA) en la remisión de la enfermedad fueron aleatorizados para recibir azatioprina (59 pacientes) o MabThera (58 pacientes) en un ensayo prospectivo multicéntrico controlado y abierto. Los pacientes incluidos tenían entre 21 y 75 años de edad y tenían una enfermedad recién diagnosticada o recidivante en remisión completa después del tratamiento combinado con glucocorticoides y ciclofosfamida. La mayoría de pacientes eran ANCA positivos

en el momento del diagnóstico o durante el curso de su enfermedad; tenía una vasculitis necrotizante de vasos pequeños confirmada histológicamente con un fenotipo clínico de GPA o PAM, o vasculitis renal limitada asociada a ANCA; o ambos.

La terapia de inducción de remisión incluyó prednisona IV, administrada según el criterio del investigador, precedida en algunos pacientes por metilprednisolona y ciclofosfamida hasta que se logró la remisión después de 4 a 6 meses. En ese momento, y dentro de un máximo de 1 mes después de la última administración de ciclofosfamida, los pacientes fueron asignados aleatoriamente para recibir MabThera (dos perfusiones IV de 500 mg separadas por dos semanas (en el Día 1 y Día 15) seguidas de 500 mg IV cada 6 meses durante 18 meses) o azatioprina (administrada por vía oral a una dosis de 2 mg / kg / día durante 12 meses, luego 1.5 mg / kg / día durante 6 meses y finalmente 1 mg / kg / día durante 4 meses (interrupción del tratamiento después de estos 22 meses)). El tratamiento con prednisona se redujo y luego se mantuvo en una dosis baja (aproximadamente 5 mg por día) durante al menos 18 meses después de la aleatorización. La disminución de la dosis de prednisona y la decisión de suspender el tratamiento con prednisona después del mes 18 se dejaron a decisión del investigador.

Todos los pacientes fueron monitorizados hasta el mes 28 (10 o 6 meses, respectivamente, después de la última perfusión de MabThera o la dosis de azatioprina). Se requirió profilaxis para la neumonía por *Pneumocystis jirovecii* para todos los pacientes con recuentos de linfocitos T CD4 + menores a 250 por milímetro cúbico.

La medida de resultado primaria fue la tasa de recaída grave en el mes 28.

Resultados

En el mes 28, una recaída grave (considerada como la reaparición de datos clínicos o analíticos de vasculitis ([BVAS] > 0) que podía llevar a insuficiencia o daño orgánico o podría ser potencialmente mortal) ocurrió en 3 pacientes (5%) en el grupo de MabThera y 17 pacientes (29%) en el grupo de azatioprina ($p = 0,0007$). Las recaídas menores (que no ponen en peligro la vida y que no implican daño orgánico mayor) ocurrieron en siete pacientes en el grupo de MabThera (12%) y ocho pacientes en el grupo de azatioprina (14%).

Las curvas de tasas de incidencia acumulativa mostraron que el tiempo hasta la primera recaída grave era más prolongado en los pacientes con MabThera a partir del mes 2 y se mantenía hasta el mes 28 (Figura 3)

Figura 3: Curva de tasa de incidencia acumulativa del tiempo hasta la primera recaída grave.

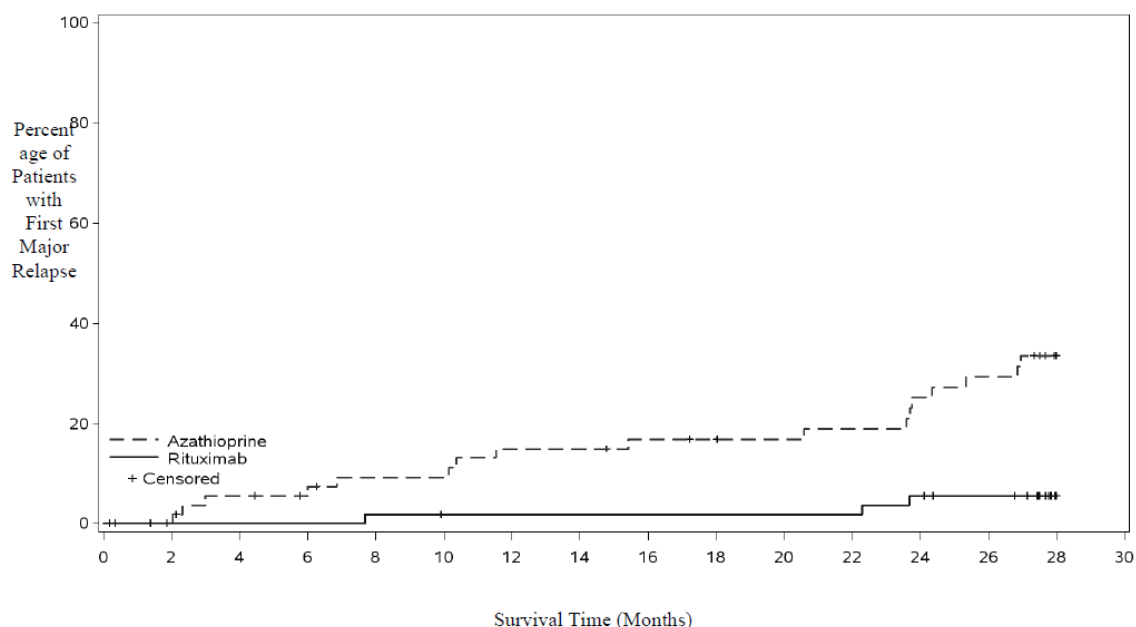

Número de Pacientes con Recaída Grave															
Azathioprina	0	0	3	3	5	5	8	8	9	9	9	10	13	15	17
Rituximab	0	0	0	0	1	1	1	1	1	1	1	1	3	3	3
Número de Pacientes con riesgo															
Azathioprina	59	56	52	50	47	47	44	44	42	41	40	39	36	34	0

Rituximab	58	56	56	56	55	54	54	54	54	54	54	54	52	50	0
-----------	----	----	----	----	----	----	----	----	----	----	----	----	----	----	---

Nota: Los pacientes fueron censurados en el mes 28 si no tenían ningún evento.

Evaluaciones de laboratorio

Un total de 6/34 (18%) de los pacientes tratados con MabThera del ensayo clínico de terapia de mantenimiento desarrollaron ADA. No hubo una tendencia aparente o un impacto negativo de la presencia de ADA en la seguridad o eficacia en el ensayo clínico de terapia de mantenimiento.

Población pediátrica

Granulomatosis con poliangitis (GPA) y poliangitis microscópica (PAM)

El estudio WA25615 (PePRS) fue un estudio abierto, multicéntrico, de un solo brazo, no controlado en 25 pacientes pediátricos (≥ 2 a <18 años) con GPA activo grave o PAM, activa y grave. La edad media de los pacientes en el estudio fue: 14 años (rango: 6-17 años) y la mayoría de los pacientes (20/25 [80%]) eran mujeres. Un total de 19 pacientes (76%) tenían GPA y 6 pacientes (24%) tenían PAM al inicio del estudio. Dieciocho pacientes (72%) tuvieron una nueva enfermedad diagnosticada al ingresar al estudio (13 pacientes con GPA y 5 pacientes con PAM) y 7 pacientes tuvieron una enfermedad recurrente (6 pacientes con GPA y 1 paciente con PAM).

El diseño del estudio consistió en una fase inicial de inducción de remisión de 6 meses y un seguimiento de 18 meses como mínimo hasta un máximo de 54 meses (4,5 años) en total. Los pacientes debían recibir un mínimo de 3 dosis de metilprednisolona por vía intravenosa (30 mg / kg / día, no más de 1 g / día) antes de la primera perfusión de MabThera IV. Si está indicado clínicamente, se pueden administrar dosis diarias adicionales (hasta tres) de metilprednisolona IV. El régimen de inducción de remisión consistió en cuatro perfusiones IV una vez por semana de MabThera a una dosis de 375 mg / m² de superficie corporal, en los días de estudio 1, 8, 15 y 22 en combinación con prednisolona oral o prednisona a 1 mg / kg / día (máx. 60 mg / día) disminuido a 0,2 mg / kg / día mínimo (máximo 10 mg / día) en el sexto mes. Después de la fase de inducción de remisión, los pacientes podían, bajo criterio del investigador, recibir perfusiones posteriores de MabThera en o después del sexto mes para mantener la remisión PVAS y controlar la actividad de la enfermedad (incluyendo enfermedad progresiva o brote) o para lograr la primera remisión.

Los 25 pacientes completaron las cuatro perfusiones intravenosas una vez por semana para la fase de inducción de remisión de 6 meses. Un total de 24 de 25 pacientes completaron al menos 18 meses de seguimiento.

Los objetivos de este estudio fueron evaluar la seguridad, los parámetros de farmacocinética y la eficacia de MabThera en pacientes con GPA pediátrico y PAM (≥ 2 a <18 años). Los objetivos de eficacia del estudio fueron exploratorios y se evaluaron principalmente mediante el puntaje de actividad de vasculitis pediátrica (PVAS) (Tabla 21).

Dosis acumulativa de glucocorticoides (IV y oral) al sexto mes:

En el Estudio WA25615 veinticuatro de 25 pacientes (96%) lograron una disminución gradual de los glucocorticoides orales a 0.2 mg / kg / día (o menor o igual a 10 mg / día, lo que fuera menor) en el mes 6 según/durante el protocolo de reducción de esteroides orales definido.

Se observó una disminución en la mediana del uso total de glucocorticoides orales desde la semana 1 (mediana = 45 mg de dosis equivalente de prednisona [RIQ: 35 - 60]) hasta el mes 6 (mediana = 7,5 mg [RIQ: 4-10]), que posteriormente se mantuvo en el mes 12 (mediana = 5 mg [RIQ: 2-10]) y en el mes 18 (mediana = 5 mg [RIQ: 1-5]).

Tratamiento de seguimiento

Durante el período de estudio general, los pacientes recibieron entre 4 y 28 perfusiones de MabThera (hasta 4,5 años [53,8 meses]). Los pacientes recibieron hasta 375 mg/m² x 4 de MabThera, aproximadamente cada 6 meses a criterio del investigador. En total, 17 de 25 pacientes (68%) recibieron tratamiento adicional con rituximab en o después del mes 6 hasta el cierre común, 14 de estos 17 pacientes recibieron tratamiento adicional con rituximab entre el mes 6 y el mes 18.

Tabla 21: Estudio WA25615 (PePRS) - Remisión PVAS a mes 1, 2, 4, 6, 12 y 18

Visita de estudio	Número de respuesta en remisión* PVAS (ratio de respuesta [%]) n=25	95% IC ^α
Mes 1	0	0,0%, 13,7%
Mes 2	1 (4,0%)	0,1%, 20,4%
Mes 4	5 (20,0%)	6,8%, 40,7%
Mes 6	13 (52,0%)	31,3%, 72,2%
Mes 12	18 (72,0%)	50,6%, 87,9%
Mes 18	18 (72,0%)	50,6%, 87,9%

* PVAS de 0 y nivel de glucocorticoides reducido a 0.2 mg / kg / día (o 10 mg / día, lo que sea menor) en el momento de la evaluación.
^αlos resultados de eficacia son exploratorios y no se realizaron pruebas estadísticas formales para estas variables
 El tratamiento con MabThera, (375 mg/m² x 4 perfusiones) hasta el mes 6 fue idéntico para todos los pacientes. El tratamiento de seguimiento posterior al mes 6 quedó a criterio del investigador

Evaluaciones de laboratorio

Un total de 4/25 pacientes (16%) desarrollaron ADA durante el período de estudio general. Los limitados datos muestran que no se observó una tendencia en las reacciones adversas informadas en pacientes con ADA positivos.

No hubo una tendencia aparente o un impacto negativo de la presencia de ADA en la seguridad o la eficacia en los ensayos clínicos pediátricos de GPA y PAM.

La Agencia Europea de Medicamentos ha eximido de la obligación de presentar los resultados de los estudios con MabThera en población pediátrica <2 años de edad con GPA o PAM, activa o grave. Véase la sección 2.2 para obtener información sobre el uso pediátrico.

Experiencia clínica en Pénfigo Vulgar

Estudio 1 de PV (Estudio ML22196).

La eficacia y seguridad de MabThera en combinación con glucocorticoides a corto plazo y a dosis bajas (prednisona) fue evaluada en pacientes recién diagnosticados con pénfigo de moderado a grave (74 con pénfigo vulgar [PV] y 16 con pénfigo foliáceo [PF] en este estudio aleatorizado, abierto, controlado, multicéntrico. Los pacientes tenían edades comprendidas entre los 19 y 79 años de edad y no habían recibido tratamiento previo para pénfigo. En la población con PV, 5(13%) de los pacientes en el grupo de MabThera y 3 (8%) de los pacientes en el grupo con prednisona a dosis estándar sufrieron enfermedad moderada y 33 (87%) de los pacientes en el grupo de MabThera y 33 (92%) de los pacientes en el grupo de prednisona a dosis estándar sufrieron enfermedad grave según los criterios de gravedad definidos por Haman.

Los pacientes se estratificaron según la gravedad de la enfermedad basal (moderada o grave) y se aleatorizaron 1:1 para recibir MabThera con prednisona a dosis bajas o prednisona a dosis estándar. Los pacientes en el grupo de MabThera, si tenían enfermedad moderada, recibieron una perfusión inicial de 1000 mg en el día 1 del estudio en combinación con 0,5 mg/kg/día de prednisona oral reducida gradualmente durante 3 meses o 1 mg/kg/día de prednisona oral reducida gradualmente durante 6 meses si tenían enfermedad grave y una segunda perfusión intravenosa de 1000 mg en el día 15 del estudio. Se administraron perfusiones de mantenimiento con MabThera de 500 mg en los meses 12 y 18. Los pacientes aleatorizados en el grupo de prednisona a dosis estándar, si tenían enfermedad moderada, recibieron una dosis inicial de 1 mg/kg/día de prednisona oral reducida gradualmente durante 12 meses o 1,5 mg/kg/día de prednisona oral reducida gradualmente durante 18 meses, si tenían enfermedad grave.

Los pacientes en el grupo de MabThera que sufrieron una recaída podían recibir una perfusión adicional de MabThera 1000 mg en combinación con una reintroducción o aumento de la dosis de prednisona. Las perfusiones por recaída o de mantenimiento no se administraban antes de las 16 semanas tras la perfusión anterior.

La variable principal del estudio era la remisión completa (epitelización completa y ausencia de lesiones nuevas y/o existentes) en el mes 24 sin el uso de prednisona durante dos o más meses (CROff durante ≥2 meses).

Resultados del Estudio 1 de PV

El estudio mostró resultados estadísticamente significativos de MabThera y prednisona a dosis baja frente a prednisona a dosis estándar para lograr CROff ≥ 2 meses al mes 24 en pacientes PV (véase la Tabla 22).

Tabla 22. Porcentaje de pacientes con PV que lograron una remisión completa sin corticoides durante dos o más meses en el mes 24 (Población con Intención de Tratar)

	Rituximab + Prednisona N=38	Prednisona N=36	Valor-p ^a	95% CI ^b
Número de personas que respondieron (tasa de respuesta [%])	34 (89,5%)	10 (27,8%)	<0,0001	61,7% (38,4, 76,5)
^a valor de p asociado al test exacto de Fisher con corrección mid-p				
^b intervalo de confianza de 95% corregido por el intervalo Newcombe				

El número de pacientes en tratamiento con rituximab y prednisona a dosis bajas, sin prednisona o con terapia mínima de prednisona (dosis de 10mg o menos al día) comparado con los pacientes con dosis estándar de prednisona durante 24 meses muestra el efecto de MabThera como ahorrador de corticosteroides (Figura 4).

Figura 4. Número de pacientes sin corticoides o en terapia mínima de corticosteroides (≤ 10 mg/día) en el tiempo

Evaluación retrospectiva de laboratorio Post-hoc

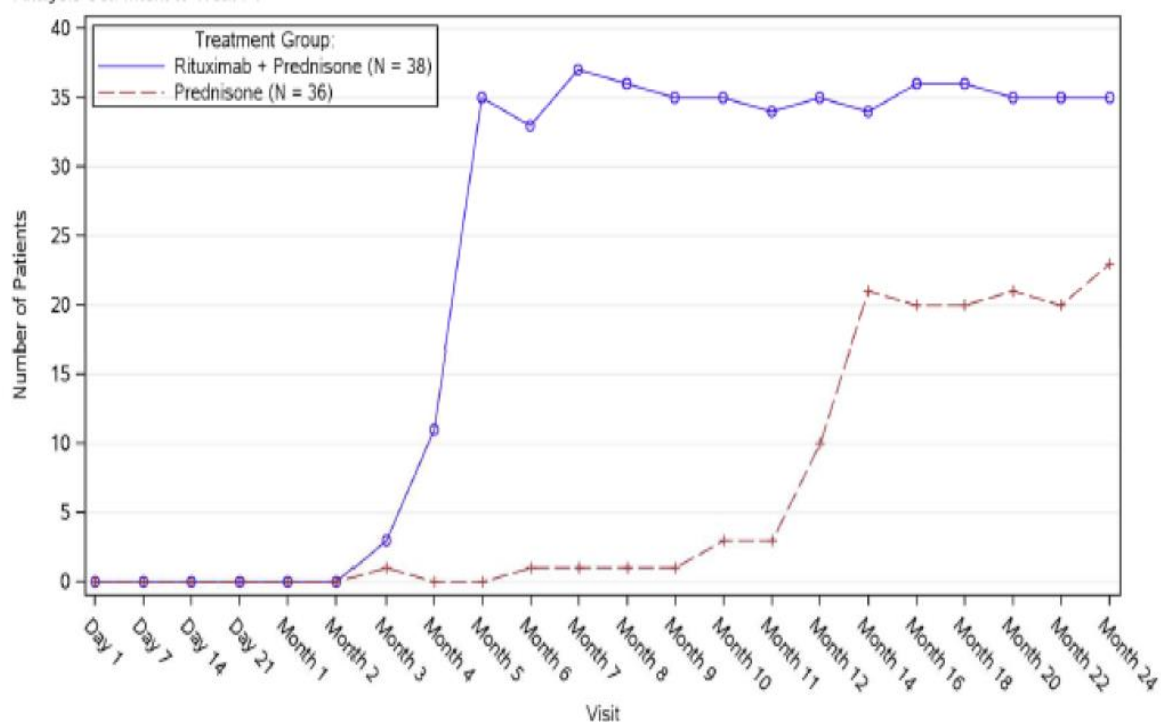

Un total de 19/34(56%) de pacientes con PV que fueron tratados con MabThera fueron positivos a anticuerpos ADA a los 18 meses. La relevancia clínica de la formación de ADA en paciente con PV tratados con MabThera no es clara.

Estudio 2 de PV (Estudio WA29330)

En un estudio aleatorizado, doble ciego, doble simulado, de comparación activa, multicéntrico, se evaluó la eficacia y seguridad de MabThera en comparación con micofenolato mofetilo (MFM) en pacientes con PV de moderado a grave que habían recibido 60-120 mg/día de prednisona oral o equivalente (1,0-1,5 mh/kg/día) en el momento de ingreso en el estudio y se disminuye gradualmente hasta alcanzar una dosis de 60 u 80 mg/día

para el día 1. En pacientes diagnosticados con PV dentro de los 24 meses anteriores y con evidencia de enfermedad de moderada a grave (definida como un total de Índice de Área de la Enfermedad del Pénfigo, PDAI- por sus siglas en inglés, calificación de actividad total de ≥ 15).

Ciento treinta y cinco pacientes fueron asignados al azar al tratamiento con MabThera 1000 mg administrados el día 1, día 15, semana 24 y semana 26 o con MFM oral 2 g/día durante 52 semanas en combinación con 60 u 80 mg de prednisona oral con el objetivo de disminuir gradualmente a 0 mg/día de prednisona en la semana 24.

El objetivo primario de eficacia para este estudio fue evaluar en la semana 52, la eficacia de MabThera en comparación con MFM para lograr una remisión completa sostenida definida como lograr la curación de lesiones sin nuevas lesiones activas (es decir, clasificación de actividad PDAI de 0) mientras tomaban 0 mg/día de prednisona o equivalente, y mantener esta respuesta durante al menos 16 semanas consecutivas, durante el período de tratamiento de 52 semanas.

Resultados del Estudio 2 de PV

El estudio demostró la superioridad de MabThera sobre MFM en combinación con una disminución gradual de corticosteroides orales alcanzando un nivel de corticosteroides CROff ≥ 16 semanas en la semana 52 en pacientes con PV (Tabla 23). La mayoría de los pacientes de la población mITT (74%) fueron nuevamente diagnosticados y el 26% de los pacientes tenían enfermedad establecida (duración de la enfermedad ≥ 6 meses y recibieron tratamiento previo para PV).

Tabla 23. Porcentaje de pacientes con PV que lograron una remisión completa mantenida de la terapia con corticosteroides durante 16 semanas o más en la semana 52 (población de intención de tratar modificada)

	MabThera (N=62)	MFM (N=63)	Diferencia (95% CI)	Valor p
Número de pacientes que respondieron (response rate [%])	25 (40.3%)	6(9.5%)	30.80 (14.70%, 45.15%)	<0.0001
Pacientes recién diagnosticados	19 (39.6%)	4 (9.1%)		
Pacientes con la enfermedad establecida	6 (42.9%)	2 (10.5%)		

MMF = Micofenolato mofetilo. IC = Intervalo de Confianza.
Pacientes recién diagnosticados = duración de la enfermedad <6 meses o ningún tratamiento previo para PV.
Pacientes con enfermedad establecida = duración de la enfermedad ≥ 6 meses y recibieron tratamiento previo para PV.
Se usa el test Cochran-Mantel-Haenszel para el p-valor.

El análisis de todos los parámetros secundarios (incluida la dosis acumulada de corticosteroides orales, el número total de brotes de enfermedades y el cambio en la calidad de vida relacionada con la salud, según lo medido por el Índice de calidad de vida de dermatología) verificó la mejoría estadísticamente significativa de MabThera en comparación con MMF. Las pruebas objetivas finales secundarios se controlaron por multiplicidad.

Exposición a glucocorticoides

La dosis acumulada de corticosteroides orales fue significativamente menor en pacientes tratados con MabThera. La mediana (min, max) de la dosis acumulada de prednisona en la semana 52 fue de 2775 mg (450, 22180) en el grupo de pacientes con MabThera en comparación con 4005 mg (900, 19920) en el grupo de pacientes con MMF ($p = 0,0005$).

Brote de enfermedad

El número total de brotes de enfermedad en pacientes tratados con MabThera fue significativamente menor en comparación con MMF (6 frente a 44, $p < 0,0001$) y hubo menos pacientes que tuvieron al menos un brote de enfermedad (8,1% frente a 41,3%).

Evaluaciones de laboratorio

En la semana 52, un total de 20/63 (31,7%) (19 inducidos por el tratamiento y 1 aumentado por el tratamiento) pacientes con PV tratados con Mabthera dieron positivo a anticuerpos anti-rituximab (ADA). No hubo impacto negativo aparente de la presencia de ADA en la seguridad o eficacia del Estudio 2 de PV.

3.2 Propiedades farmacocinéticas

Linfoma no-Hodgkin en adultos

Sobre un análisis farmacocinético poblacional en 298 pacientes con LNH que recibieron perfusiones únicas o múltiples de MabThera bien solo o bien en combinación con terapia CHOP (el intervalo de dosis administradas de MabThera fue de 100 a 500 mg/m²), los parámetros poblacionales típicos de aclaramiento no específico (CL₁), aclaramiento específico (CL₂) a los que probablemente contribuyeron las células B o la carga tumoral, y el volumen de distribución en el compartimento central (V₁) se estimaron en 0,14 L/día, 0,59 L/día y 2,7 L, respectivamente. La mediana de la semivida de eliminación terminal estimada de MabThera fue 22 días (intervalo 6,1 a 52 días). Los recuentos basales de células CD19-positivas y el tamaño de las lesiones tumorales medibles contribuyeron a cierta variabilidad en el CL₂ de MabThera en los datos de 161 pacientes que recibieron 375 mg/m² en forma de una perfusión intravenosa semanal durante 4 semanas. Los pacientes con mayores recuentos de células CD19 positivas o lesiones tumorales tuvieron un CL₂ más alto. Sin embargo, seguía existiendo una gran variabilidad interindividual para el CL₂ después de corregirlo según los recuentos de células CD19-positivas y el tamaño de la lesión tumoral. El V₁ varió en función del área de la superficie corporal (ASC) y la terapia CHOP. Esta variabilidad en el V₁ (27,1% y 19,0%), a la que contribuyeron el rango de la variable superficie corporal (1,53 a 2,32 m²) y la terapia CHOP concomitante, respectivamente, fue relativamente pequeña. Edad, sexo y estado funcional de la OMS no tuvieron efecto alguno sobre la farmacocinética de MabThera. Este análisis indica que no es de esperar que el ajuste de la dosis de MabThera en función de cualquiera de las covariables estudiadas conduzca a una reducción significativa en su variabilidad farmacocinética.

La administración mediante perfusión intravenosa de 4 dosis de 375 mg/m² cada una de MabThera a intervalos semanales, a 203 pacientes con LNH que recibían por primera vez MabThera dio lugar a una C_{máx} media tras la cuarta perfusión de 486 µg/mL (intervalo 77,5 a 996,6 µg/mL). Se detectó rituximab en el plasma de los pacientes a los 3-6 meses de finalizar el último tratamiento.

Al administrar 8 dosis de 375 mg/m² cada una de MabThera en perfusión intravenosa a intervalos semanales a 37 pacientes con LNH, la media de la C_{máx} aumentó con cada perfusión sucesiva, comprendiendo desde una media de 243 µg/mL (intervalo 16 - 582 µg/mL) tras la primera perfusión hasta 550 µg/mL (intervalo 171 - 1177 µg/mL) tras la octava perfusión.

El perfil farmacocinético de MabThera administrado en forma de 6 perfusiones de 375 mg/m² en combinación con 6 ciclos de quimioterapia CHOP fue similar al observado con MabThera solo.

Pacientes pediátricos con LBDCG / LB / LLA-B madura / LBL

En el ensayo clínico que estudió LBDCG / LB / LLA-B madura / LBL en pacientes pediátricos, se estudiaron los Parámetros Farmacocinéticos (PFC) en un subconjunto de 35 pacientes de 3 años en adelante. Los PFC fueron comparables entre los dos grupos de edad (≥ 3 a <12 años vs. ≥12 a <18 años). Después de dos perfusiones de MabThera IV de 375 mg/m² en cada uno de los dos ciclos de inducción (ciclo 1 y 2) seguido de una perfusión de MabThera IV de 375 mg/m² en cada uno de los ciclos de consolidación (ciclo 3 y 4) la concentración máxima fue mayor después de la cuarta perfusión (ciclo 2) con una media geométrica de 347 µg/ml seguido de concentraciones máximas medias geométricas más bajas a partir de entonces (Ciclo 4: 247 µg/ml). Con este régimen de dosis, los niveles mínimos se mantuvieron (medias geométricas: 41,8 µg/ml (dosis previa al ciclo 2; después de 1 ciclo), 67,7 µg/ml (dosis previa al ciclo 3, después de 2 ciclos) y 58,5 µg / ml (dosis previa al ciclo 4, después de 3 ciclos)). La vida media de eliminación en pacientes pediátricos de 3 años y mayores fue de 26 días.

Las características farmacocinéticas de MabThera en pacientes pediátricos con LBDCG / LB / LLA-B madura / LBL fueron similares a las observadas en pacientes adultos con LNH.

No hay datos farmacocinéticos disponibles en el grupo de edad de ≥ 6 meses a <3 años, sin embargo, la farmacocinética de la población prevista respalda la exposición sistémica comparable (AUC, C_{trough}) en este grupo de edad en comparación con ≥ 3 años (Tabla 24). El tamaño del tumor basal más pequeño se relaciona

con una exposición más alta debido a un aclaramiento dependiente del tiempo menor, sin embargo, las exposiciones sistémicas impactadas por diferentes tamaños de tumor permanecen en el rango de exposición que fue eficaz y tenía un perfil de seguridad aceptable.

Tabla 24: Parámetros farmacocinéticos previstos siguiendo el régimen de dosificación de rituximab en LBDCG / LB / LLA-B madura / LBL pediátrico

Grupo de edad	≥ 6 meses a <3 años	≥ 3 años a <12 años	≥ 12 años a <18 años
C_{trough} (µg/mL)	47.5 (0.01-179)	51.4 (0.00-182)	44.1 (0.00-149)
AUC_{1-4} ciclos (µg*día/mL)	13501 (278-31070)	11609 (135-31157)	11467 (110-27066)

Los resultados se presentan como la mediana (min – max); C_{trough} es pre-dosis Ciclo 4.

Leucemia linfática crónica

MabThera se administró como perfusión intravenosa en el primer ciclo con una dosis de 375 mg/m² aumentando hasta 500 mg/m² cada ciclo, durante 5 ciclos en combinación con fludarabina y ciclofosfamida en pacientes con LLC. El resultado de $C_{\text{máx}}$ (N=15) fue 408 µg/mL (rango, 97 – 764 µg/mL) después de la quinta perfusión de 500 mg/m² y el resultado de semivida fue 32 días (rango, 14 - 62 días).

Artritis reumatoide

Después de administrar dos dosis de 1000 mg de MabThera como perfusión intravenosa con un intervalo de dos semanas, la media de la semivida de eliminación terminal fue de 20,8 días (rango 8,58 a 35,9 días); el aclaramiento sistémico medio 0,23 L/día (rango 0,091 a 0,67 L/día); y el volumen de distribución medio en el estado estacionario 4,6 L (rango: 1,7 a 7,51 L). El análisis farmacocinético poblacional de esos mismos datos dio valores parecidos del aclaramiento sistémico y la semivida (0,26 L/día y 20,4 días, respectivamente). El análisis farmacocinético poblacional reveló que la superficie corporal y el género eran las covariables más importantes que justificaban la variabilidad interindividual de los parámetros farmacocinéticos. Después de ajustar por la superficie corporal, los varones mostraron un volumen de distribución mayor y un aclaramiento más rápido que las mujeres. Las diferencias de género en la farmacocinética no se consideran clínicamente relevantes y no exigen ningún ajuste posológico. No se dispone de datos farmacocinéticos en pacientes con insuficiencia hepática o renal.

La farmacocinética de rituximab fue evaluada en 4 ensayos, tras dos dosis intravenosas (IV) de 500 mg y 1000 mg en los días 1 y 15. En todos estos ensayos, la farmacocinética del rituximab fue dosis dependiente dentro del limitado rango de dosis estudiado. La media de $C_{\text{máx}}$ en suero del rituximab después de la primera perfusión osciló de 157 a 171 µg/mL para la dosis de 2 x 500 mg y de 298 a 341 µg/mL para la dosis de 2 x 1000 mg. Después de la segunda perfusión, la media de $C_{\text{máx}}$ osciló de 183 a 198 µg/mL para la dosis de 2 x 500 mg y entre 355 a 404 µg/mL para la dosis de 2 x 1000mg. La semivida de eliminación terminal promedio osciló de 15 a 16 días para el grupo de dosis de 2 x 500mg y de 17 a 21 días para el grupo de dosis de 2 x 1000 mg. La media de la $C_{\text{máx}}$ fue del 16 al 19% mayor después de la segunda perfusión comparándolo con la primera perfusión para ambas dosis.

La farmacocinética de rituximab fue evaluada después de dos dosis i.v. de 500 mg y 1000 mg en el segundo ciclo de retratamiento. La media de $C_{\text{máx}}$ en suero del rituximab después de la primera perfusión fue de 170 a 175 µg/mL para la dosis de 2 x 500 mg y de 317 a 370 µg/mL para la dosis de 2 x 1000 mg. Después de la segunda perfusión la $C_{\text{máx}}$ fue de 207 µg/mL para la dosis de 2 x 500 mg y de 377 a 386 µg/mL para la dosis de 2 x 1000 mg. La semivida de eliminación media terminal después de la segunda perfusión, tras el segundo ciclo fue de 19 días para el grupo de dosis de 2 x 500 mg y de 21 a 22 días para el grupo de dosis de 2 x 1000 mg. Los parámetros farmacocinéticos del rituximab fueron comparables entre los dos ciclos de tratamiento.

Los parámetros farmacocinéticos (PK) en la población con una respuesta inadecuada a los inhibidores de TNF, que recibió la misma posología (2 x 1000 mg, i.v., con un intervalo de 2 semanas), se asemejaron: media de la $C_{\text{máx}}$ plasmática 369 µg/mL y de la semivida de eliminación terminal de 19,2 días.

Granulomatosis con poliangeítis (GPA) y Poliangeítis microscópica (PAM)

Población adulta

En base al análisis farmacocinético poblacional de los datos en los 97 pacientes con granulomatosis con poliangeítis y poliangeítis microscópica que recibieron 375 mg/m² de MabThera una vez a la semana durante cuatro semanas, la mediana de la semivida de eliminación terminal fue de 23 días (intervalo, 9 a 49 días). El aclaramiento medio y el volumen de distribución de rituximab fueron 0,313 L/día (intervalo, 0,116 a 0,726 L/día) y 4,50 L (intervalo 2,25 a 7,39 L) respectivamente. La concentración máxima durante los primeros 180 días (C_{max}), la concentración mínima en el día 180 (C₁₈₀) y el área acumulada bajo la curva durante 180 días (AUC 180) fueron (mediana [rango]) 372,6 (252,3-533,5) µg/mL, 2,1 (0-29,3) µg /mL y 10302 (3653-21874) µg/mL* días, respectivamente. Los parámetros farmacocinéticos de rituximab en pacientes adultos con GPA y PAM parecen similares a los observados en pacientes con artritis reumatoide.

Población pediátrica

Según el análisis farmacocinético de la población de 25 niños (6-17 años) con GPA y PAM que recibieron 375 mg/m² de MabThera una vez por semana durante cuatro dosis, la vida media de eliminación terminal estimada fue de 22 días (rango, 11 a 42 días). El aclaramiento medio y el volumen de distribución de rituximab fueron 0,221 L/ día (rango, 0,996 a 0,381 L/ día) y 2,27 l (rango 1,43 a 3,17 L) respectivamente. La concentración máxima durante los primeros 180 días (C_{max}), la concentración mínima en el día 180 (C₁₈₀) y el área acumulada bajo la curva durante 180 días (AUC180) fueron (mediana [rango]) 382,8 (270,6-513,6) µg /mL, 0,9 (0-17,7) µg/mL y 9787 (4838-20446) µg/mL* día, respectivamente. Los parámetros farmacocinéticos de rituximab en pacientes pediátricos con GPA o PAM fueron similares a aquellos en adultos con GPA o PAM, una vez tomando en cuenta el efecto en superficie corporal en los parámetros de aclaramiento y volumen de distribución.

Pénfigo Vulgar

Los parámetros farmacocinéticos en pacientes adultos con Pénfigo Vulgar (PV) que reciben MabThera 1000 mg en los días 1, 15, 168 y 182 se resumen en la Tabla 25.

Tabla 25. Farmacocinética poblacional en pacientes adultos con Pénfigo Vulgar (PV) del Estudio 2 de PV

Parámetro	Ciclo de perfusión	
	1er ciclo de 1000 mg Día 1 y Día 15 N=67	2do ciclo de 1000 mg Día 168 y Día 182 N=67
Semivida de eliminación terminal (días) Media (Rango)	21.0 (9.3-36.2)	26.5 (16.4-42.8)
Aclaramiento (1/día) Media (Rango)	391 (159-1510)	247 (128-454)
Volumen Central de Distribución(L) Media (Rango)	3.52 (2.48-5.22)	3.52 (2.48-5.22)

Después de las dos primeras administraciones de rituximab (en los días 1 y 15, correspondientes al ciclo 1), los parámetros farmacocinéticos de rituximab en pacientes con PV fueron similares a los de pacientes con GPA/PAM y pacientes con AR. Tras las dos últimas administraciones (en los días 168 y 182, correspondientes al ciclo 2), el aclaramiento de rituximab disminuyó mientras que el volumen central de distribución se mantuvo sin cambios.

3.3 Datos preclínicos sobre seguridad

Se ha demostrado que Rituximab posee una alta especificidad para el antígeno CD20 de las células B. Durante los ensayos de toxicidad en monos cinomolgos no se observó ningún otro efecto además de la depleción de células B en la sangre periférica y en el tejido linfático, previsible por el mecanismo farmacológico.

Se han realizado estudios de toxicidad en el desarrollo en monos cinomolgos que recibieron dosis de hasta 100 mg/kg (tratamiento durante los días 20-50 de la gestación); no se apreciaron evidencias de toxicidad fetal debidos a Rituximab. No obstante, se observó, de forma dosis-dependiente y mediada por el mecanismo farmacológico, una depleción de células B en los órganos linfáticos de los fetos, que persistió después del

nacimiento; la depleción se acompañó de una disminución de los niveles de IgG de los animales recién nacidos afectados. El recuento de células B de estos animales se normalizó en los 6 primeros meses de vida y no afectó negativamente a la reacción a la vacunación.

No se han llevado a cabo pruebas estándar para investigar la mutagenicidad, ya que esas pruebas no son relevantes para esta molécula. No se han realizado estudios a largo plazo en animales para establecer el potencial carcinogénico de rituximab.

No se han realizado estudios específicos para determinar los efectos de rituximab en la fertilidad. En general, en ensayos de toxicidad en monos cinomolgos no se observó efecto dañino en los órganos reproductores en hombres o mujeres.

4. DATOS FARMACÉUTICOS

4.1 Lista de excipientes

Citrato sódico dihidratado

Ácido cítrico anhidro

Polisorbato 80

Cloruro de sodio

Ácido clorhídrico (o Hidróxido de sodio para pH 6.5)

Agua para preparaciones inyectables

4.2 Incompatibilidades

No se han descrito incompatibilidades entre MabThera y las bolsas o equipos de perfusión de cloruro de polivinilo o polietileno.

4.3 Periodo de validez

Vial cerrado

36 meses.

Solución diluida

- Tras la dilución aséptica en una solución de cloruro sódico

La solución para perfusión preparada de MabThera en una solución de cloruro sódico al 0,9% es física y químicamente estable durante 30 días a temperatura entre 2°C y 8°C y, durante 24 horas más a $\leq 30^{\circ}\text{C}$.

- Tras la dilución en una solución de D-glucosa

La solución preparada de MabThera en una solución de D-glucosa al 5% es física y químicamente estable durante 24 horas entre 2°C y 8°C y, durante 12 horas más a temperatura ambiente.

Desde un punto de vista microbiológico, la solución preparada para perfusión debe ser empleada inmediatamente. Si no se usa de forma inmediata, el tiempo de almacenamiento hasta su uso y las condiciones antes de su empleo serán responsabilidad del usuario y no deberían ser superiores a 24 horas a 2 °C - 8 °C, a menos que la dilución se haya realizado bajo condiciones asépticas controladas y validadas.

El producto no deberá ser utilizado si la fecha de expiración (EXP), que figura en el envase del producto, no se encuentra vigente.

4.4 Precauciones especiales de conservación

Conservar en nevera (entre 2°C y 8 °C). Conservar el envase en el embalaje exterior para protegerlo de la luz. Para las condiciones de conservación tras la dilución del medicamento. Véase la sección 4.3.

4.5 Naturaleza y contenido del envase

Viales monodosis de vidrio tipo I transparente, con tapón de goma butílica, con 100 mg de MabThera en 10 mL. Envase con 1 y 2 viales.

Viales monodosis de vidrio tipo I transparente, con tapón de goma butílica, con 500 mg de MabThera en 50 mL. Envase con 1 vial.

4.6 Precauciones especiales de eliminación y otras manipulaciones

MabThera se suministra en viales monodosis, apirógenos, estériles, sin conservantes.

Utilice una aguja y una jeringa estéril para preparar MabThera. Extraer bajo condiciones asépticas la cantidad necesaria de MabThera, y diluirla dentro de una bolsa de perfusión que contenga una solución acuosa estéril y libre de pirógenos de cloruro sódico 9 mg/mL (0,9 %) solución para inyección o de D-Glucosa al 5 % en solución acuosa, hasta una concentración calculada de MabThera de 1 a 4 mg/mL. Para mezclar la solución, invertir suavemente la bolsa para evitar que se forme espuma. Se debe tener precaución para asegurar la esterilidad de las soluciones preparadas. El medicamento no contiene ningún conservante anti-microbiano ni agentes bacteriostáticos, por lo que se deben mantener las técnicas asépticas. Antes de la administración, los medicamentos parenterales se deben siempre inspeccionar visualmente por si contienen partículas o presentan alteraciones del color.

La eliminación del medicamento no utilizado y de todos los materiales que hayan estado en contacto con él se realizará de acuerdo con la normativa local.

Para mejorar la trazabilidad de los medicamentos biológicos, se recomienda consignar claramente el nombre comercial de MabThera y el número de lote en el expediente del paciente. La sustitución por otro medicamento biológico requiere la autorización del médico prescriptor previa verificación de data de intercambiabilidad. Los datos que figuran en la presente información profesional sólo se aplican a MabThera.

Se recomienda consultar al médico o químico farmacéutico, según proceda, para cualquier aclaración sobre la utilización del producto.

Fecha de revisión: diciembre 2023

Producto biológico: manténgase fuera del alcance de los niños
--