

AVANCE DE LA EJECUCIÓN PRESUPUESTAL
TOTAL DE SUMINISTROS MEDICOS
LIMA METROPOLITANA - AL 30-06-18

Informe Ejecutivo N° 1
Total Lima Metropolitana

Presupuesto de Suministros Medicos Por Fuente de Financiamiento - Lima Metropolitana - al mes de Junio 2018

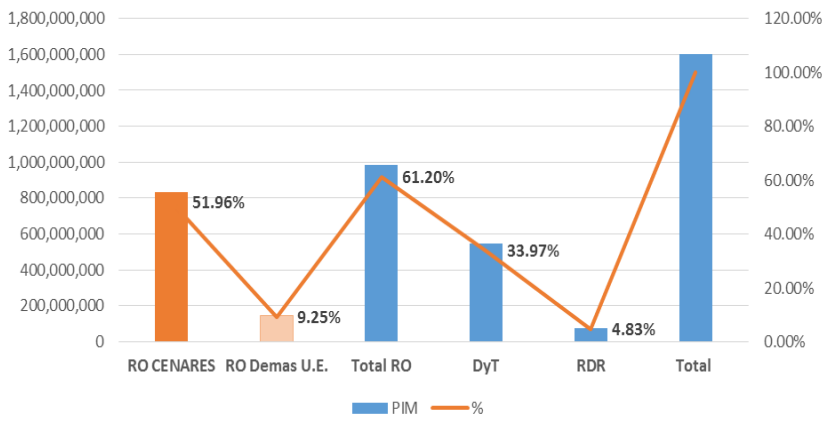

RO: recursos ordinarios, RDR: recursos directamente recaudado, DyT: Donaciones y Transferencia U.E: Unidades Ejecutoras

| Rubros del Gasto | PIM | % PIM | Certificación | Compromiso Anual | Devengado | Saldo x Devengar | %Avance Certificado | %Avance Compromiso | %Avance Devengado |
|------------------|---------------|-------|---------------|------------------|---------------|------------------|---------------------|--------------------|-------------------|
| P.F | 1,050,865,820 | 65% | 468,289,061 | 269,290,562 | 142,037,314 | 908,828,506 | 45% | 26% | 14% |
| M.I. | 553,618,133 | 35% | 303,569,401 | 195,477,211 | 134,212,816 | 419,405,317 | 55% | 35% | 24% |
| Lima Metrop. | 1,604,483,953 | 100% | 771,858,462 | 464,767,773 | 276,250,130 | 1,328,233,823 | 48% | 29% | 17% |
| Saldo x Ejec. | 1,328,233,823 | 83% | 832,625,491 | 1,139,716,180 | 1,328,233,823 | | 52% | 71% | 83% |

PF: productos farmacéuticos, MI: material e insumos médicos, quirúrgicos, odontológicos, laboratorio

| F.F. | PIM | % PIM | Certificación | Compromiso Anual | Devengado | Saldo x Devengar | %Avance certificado | %Avance compromiso | %Avance Devengado |
|---------------|---------------|-------|---------------|------------------|---------------|------------------|---------------------|--------------------|-------------------|
| RO | 982,001,719 | 61% | 354,439,374 | 226,464,493 | 117,498,710 | 864,503,009 | 36% | 23% | 12% |
| RDR | 77,469,544 | 5% | 30,721,174 | 11,453,020 | 8,831,780 | 68,637,764 | 40% | 15% | 11% |
| DyT | 545,012,690 | 34% | 386,697,914 | 226,850,260 | 149,919,640 | 395,093,050 | 71% | 42% | 28% |
| Lima Metrop. | 1,604,483,953 | 100% | 771,858,462 | 464,767,773 | 276,250,130 | 1,328,233,823 | 48% | 29% | 17% |
| Saldo x Ejec. | 1,328,233,823 | 83% | 832,625,491 | 1,139,716,180 | 1,328,233,823 | | 52% | 71% | 83% |

F.F: Fuente de Financiamiento, PIM: Presupuesto Inicial Modificado RO: recursos ordinarios, RDR: recursos directamente recaudados, DyT: Donaciones y Transferencia

Avance Ejecución Presupuestal - Suministros Medicos CENARES - Compra Centralizada - al mes de Junio 2018

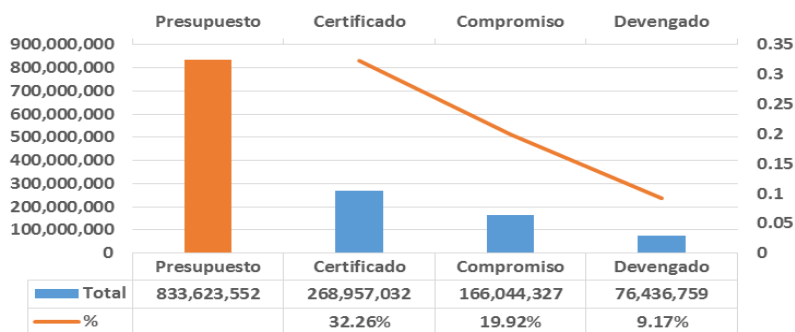

AMBITO DE EVALUACIÓN:

La evaluación efectuada corresponde al 31-06-2018, de los establecimientos de salud del ámbito de Lima Metropolitana, compuesto por cuatro DIRIS, dieciocho hospitales, nueve institutos especializados, CENARES, Administración Central del MINSA. La fuente de información utilizada es la del MEF - página amigable del MEF al 11-07-2018, y el ICI del SISMED sobre disponibilidad de PF, DM, PS, al 30-06-18.

INFORME:

- El presupuesto total asignado al rubro suministros médicos al mes de junio, asciende en S/. 1, 604, 483,953, de los cuales el 61% corresponde a la fuente de financiamiento recursos ordinarios – RO, el 34% a la fuente de financiamiento donaciones y transferencias – DyT, y el 5% a la fuente de financiamiento recursos directamente recaudados – RDR.
- Cabe señalar que el 51.96% del presupuesto total de Lima Metropolitana (S/. 833, 623,552) lo administra CENARES para la compra centralizada en la fuente de financiamiento RO.
- Del presupuesto total asignado para suministros médicos, el 65% corresponde al rubro productos farmacéuticos – PF y el 35% a material e insumos quirúrgicos, odontológicos, de laboratorio – MI.
- La gestión de la compra de suministros médicos es lenta, el avance alcanza el 48%, existiendo un saldo presupuestal por certificar de S/. 832, 625,491 de los cuales S/. 564, 666,520 corresponde a CENARES.
- se observa que de las compras en proceso solo se compromete por compras adjudicadas el 29% del presupuesto.
- Es mínimo el avance (17%) de la ejecución presupuestal devengada por concepto de ingreso al almacén, La fuente de financiamiento DyT, es la que alcanza mayor avance en la gestión de las compras, certificando el 71% del presupuesto asignado para suministros médicos, sin embargo las compras adjudicadas alcanzan el 42%, y devengadas por ingreso al almacén alcanzan el 28%. Cabe señalar que el SIS central inicia las transferencias de fondos en el mes de febrero y continua hasta el mes de junio, motivando demora en la certificación de la compra descentralizada de suministros médicos, ya que recién en el mes de mayo las unidades ejecutoras participantes contaban con recursos suficientes para autorizar la certificación solicitada por CENARES.
- La fuente de financiamiento recursos ordinarios - RO a pesar de contar con presupuesto inicial desde el mes de enero, se observa que el avance de su ejecución es lenta, incidiendo en mayor proporción en este resultado la unidad ejecutora del CENARES, cuyo presupuesto significa el 82% en dicha fuente de financiamiento, observando que es mínimo el avance de CENARES en la gestión de compra de suministros médicos certificado(32.26%), de los cuales solo se ha comprometido por compras adjudicadas el 19.92% y devengado por ingreso al almacén el 9.17%. Cabe señalar que CENARES informa que la necesidad de vacunas 2018, se ha cancelado por adelantado a la OPS, correspondiendo para el próximo año el presupuesto programado en el año 2018, cuyo valor se certificara recién en el mes de setiembre u octubre.



**AVANCE DE LA EJECUCIÓN PRESUPUESTAL
TOTAL DE SUMINISTROS MEDICOS
LIMA METROPOLITANA - AL 30-06-18**

**Informe Ejecutivo N° 2
Avance Por Unidad Ejecutora
Lima Metropolitana**

**Avance Ejecución Presupuestal - Suministros Medicos
Certificado, Comprometido, Devengado a Junio 2018**

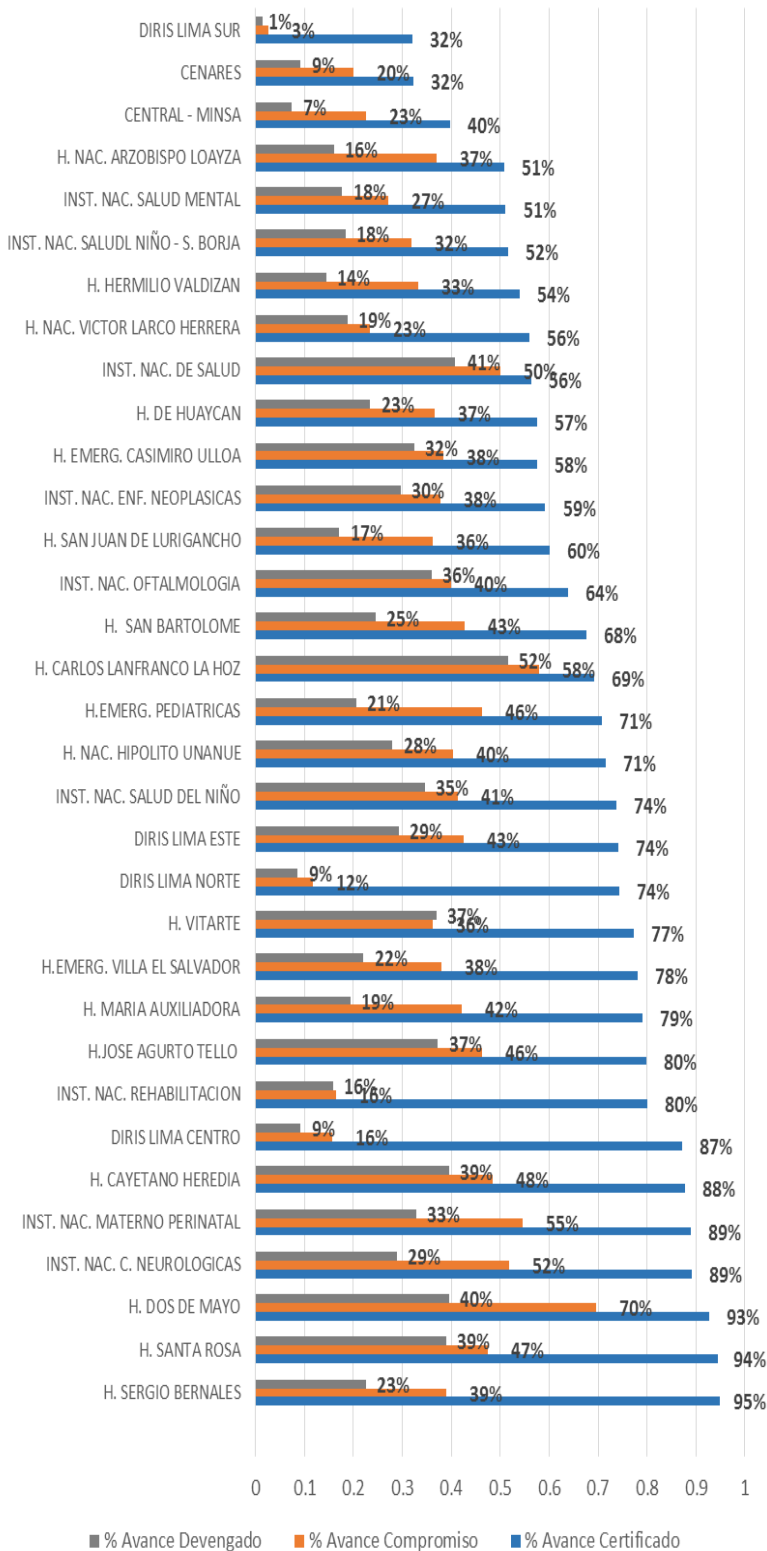

INFORME:

➤ De las treinta y tres unidades ejecutoras:

- Dieciocho (17) unidades ejecutoras alcanzan un considerable avance en la gestión de las compras de suministros médicos, certificando un alto porcentaje del presupuesto asignado, entre el 95% al 71%, de los cuales el Hospital Dos de Mayo (70%), Instituto Nacional materno Perinatal (55%), y el Instituto de Ciencias Neurológicas (52%), alcanzan un aceptable avance en el compromiso presupuestal, por compras adjudicadas, el resto muestra un disminuido avance en el compromiso presupuestal. Ninguna muestra un aceptable avance en la ejecución presupuestal devengada por ingreso al almacén.
- CENARES quien administra el 51.96% del presupuesto total de Lima Metropolitana solo alcanza certificar el 32% del presupuesto asignado, mostrando un mínimo avance en el compromiso (20%) y devengado (9%) presupuestal.
- De las quince (15) unidades ejecutoras restantes nueve (9) alcanzan un aceptable avance en la gestión de la compra de suministros médicos, certificando entre el 69% y 56% del presupuesto asignado, concretando compras comprometidas entre el 58% y 41%, alcanzando un mínimo avance en la ejecución devengada por ingreso al almacén especializado. Las seis (6) unidades ejecutoras restantes alcanzan un mínimo avance en la certificación, compromiso y devengado del presupuesto asignado.

Fuente: Pagina web del MEF – al 11-07-18



**AVANCE DE LA EJECUCIÓN PRESUPUESTAL
TOTAL DE PRODUCTOS FARMACEUTICOS
LIMA METROPOLITANA - AL 30-06-18**

**Informe Ejecutivo N° 3
Avance Por Unidad Ejecutora
Lima Metropolitana**

**Avance Ejecución Presupuestal - Productos Farmaceuticos
Certificado, Comprometido, Devengado a Junio 2018**

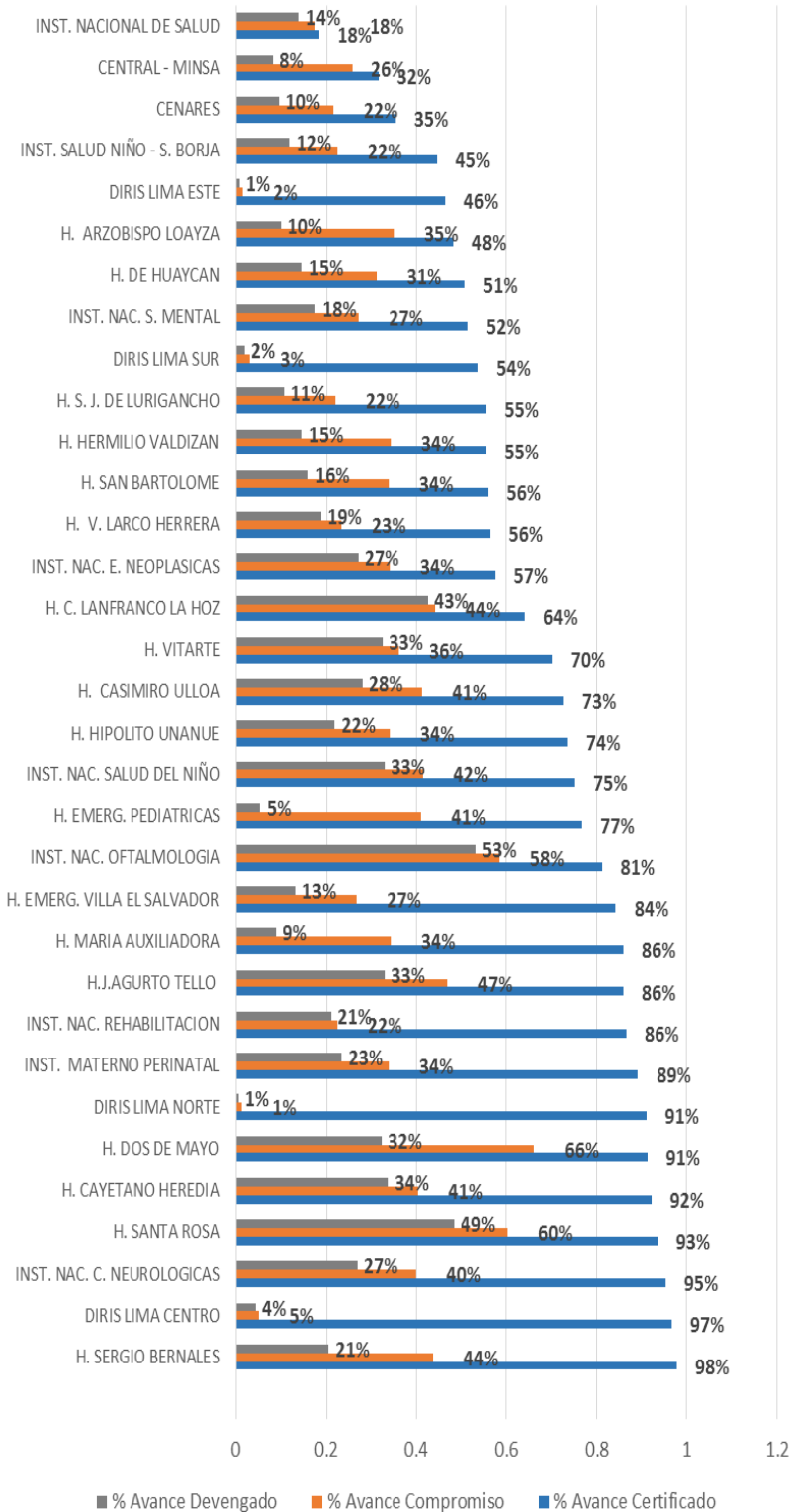

INFORME:

➤ De las treinta y tres unidades ejecutoras:

- Dieciocho (18) unidades ejecutoras alcanzan un considerable avance en la gestión de las compras de suministros médicos, certificando un alto porcentaje del presupuesto asignado, entre el 98% al 70%, de los cuales Hospital Nacional Dos de Mayo (66%), Hospital Santa Rosa (60%), Instituto nacional de Oftalmología (58%) alcanzan un aceptable avance en el compromiso presupuestal por compras adjudicadas, el resto muestra un disminuido avance en el compromiso presupuestal.
- De las dieciocho (18) unidades ejecutoras mencionadas en el párrafo anterior, solo el Instituto Nacional de Oftalmología (53%) y el Hospital Santa Rosa (49%) alcanza un considerable avance en la ejecución presupuestal devengada por ingreso al almacén especializado.
- CENARES solo alcanza certificar el 35% del presupuesto asignado, mostrando un mínimo avance en el compromiso y devengado presupuestal.
- De las trece (13) unidades ejecutoras restantes, cuatro (4) alcanzan un aceptable avance en la gestión de la compra de suministros médicos, certificando entre el 64% y 56% el presupuesto asignado, concretando compras comprometidas entre el 44% y 23%, alcanzando un mínimo avance en la ejecución devengada por ingreso al almacén especializado. Las nueve (9) unidades ejecutoras restantes alcanzan un mínimo avance en la certificación, compromiso y devengado del presupuesto asignado.

Fuente: Pagina web del MEF – al 11-07-18



AVANCE DE LA EJECUCIÓN PRESUPUESTAL DISPOSITIVOS MEDICOS Y PRODUCTOS SANITARIOS – AL 30-06-18

Informe Ejecutivo N° 4 Avance Por Unidad Ejecutora Lima Metropolitana

Avance Ejecución Presupuestal - Productos Farmaceuticos, Dispositivos Medicos Certificado, Comprometido, Devengado a Junio del 2018

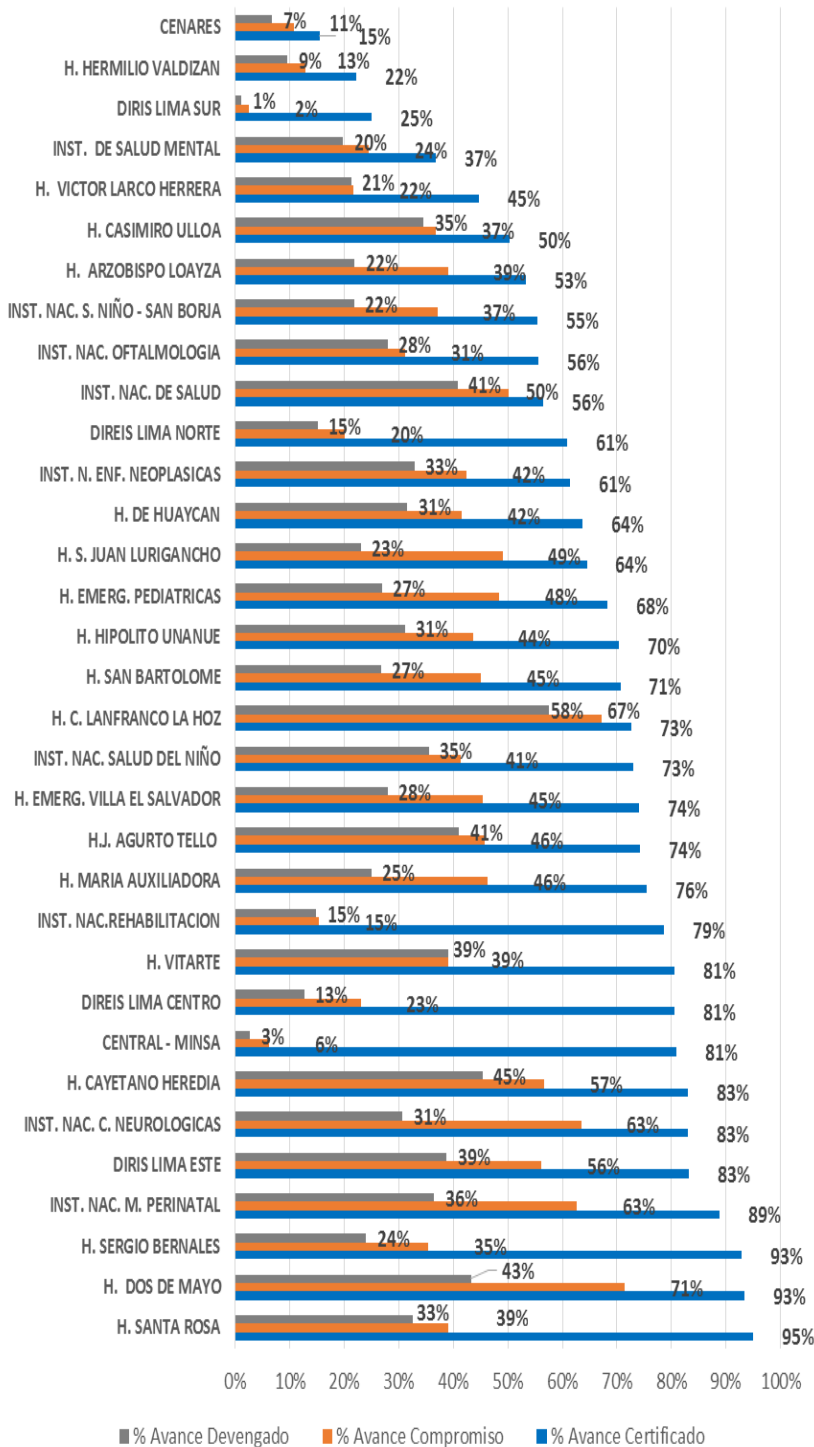

INFORME:

- De las treinta y tres unidades ejecutoras:
 - Dieciocho (18) unidades ejecutoras alcanzan un considerable avance en la gestión de las compras de suministros médicos, certificando un alto porcentaje del presupuesto asignado, entre el 95% al 70%, de los cuales Hospital Cayetano Heredia (57%), DIRIS Lima Este (56%), Hospital Carlos Lan Franco La Hoz (67%), Hospital Dos de Mayo (71%) y el Instituto de Ciencias Neurológicas (63%), Instituto materno Perinatal (63%) alcanzan un aceptable avance en el compromiso presupuestal por compras adjudicadas, el resto muestra un disminuido avance en el compromiso presupuestal.
 - De las dieciocho (18) unidades ejecutoras mencionadas en el párrafo anterior, solo el Hospital Carlos Lan Franco La Hoz (58%) alcanza un considerable avance en la ejecución presupuestal devengada por ingreso al almacén especializado.
 - CENARES solo alcanza certificar el 15% del presupuesto asignado, mostrando un mínimo avance en el compromiso y devengado presupuestal.
 - De las catorce (14) unidades ejecutoras restantes, siete (7) alcanzan un aceptable avance en la gestión de la compra de suministros médicos, certificando entre el 68% y 56% el presupuesto asignado, comprometiendo compras adjudicadas entre el 50% y 20% del presupuesto asignado, alcanzando un mínimo avance en la ejecución devengada por ingreso al almacén especializado. Las nueve (9) unidades ejecutoras restantes alcanzan un mínimo avance en la certificación, compromiso y devengado del presupuesto asignado.

Fuente: Pagina web del MEF – al 11-07-18



TRANSFERENCIAS SIS Y SITUACIÓN DE ASIGNACIÓN DE FONDOS DISPONIBLES DEL SIS – DyT PARA SUMINISTROS MEDICOS AL 30-06-2018 - LIMA METROPOLITANA

INFORME EJECUTIVO Nº 5:

Al mes de junio los fondos disponibles de las transferencias efectuadas por el SIS está compuesto por el saldo 2017 ascendente en S/. 119, 282,175 y los fondos transferidos el presente año al mes de junio, ascendente en s/. 544, 487, 390, totalizando fondos disponible para su ejecución de S/663, 769, 565. De las transferencias de fondos totales disponible a nivel Lima Metropolitana se ha asignado el 82% para suministros médicos (S/. 544, 920,539).

Diez unidades ejecutoras asignan de lo transferido por el SIS entre el 99% al 82% para suministros médicos, las demás asignan % menor al promedio de Lima Metropolitana (82%), de las cuales las que asignan los menores % de fondos para suministros médicos al mes de junio son: Hospital Sergio Bernales (54%), DIRIS Lima Centro (57%), DIRIS Lima Norte (62%), Hospital Huaycan (62%), Instituto Nacional Materno Perinatal (62%), DIRIS Lima Sur (65%), Hospital Víctor Larco Herrera (68%), DIRIS Lima Este (69%).

TRANSFERENCIAS DE FONDOS SIS Y ASIGNACIÓN PARA SUMINISTROS MEDICOS - DyT- al mes de Junio 2018

| Unidad Ejecutora | Ppto 2017 Suministros Medicos | % Ppto. 2018 Vs. 2017 | Ppto 2018 Suministros Medicos | % Asig. Fondos S.M. | Fondos Disponibles Transferidos Por el SIS | | | | | | | | | |
|--------------------------------|-------------------------------------|-----------------------------|-------------------------------------|---------------------------|--|--------------------|--------------------------------|--------------------|-------------------|---------------|--------------------|----------------|-------------------|--|
| | | | | | Total Fondos Disponible | Saldo 2017 | Total Transferencia 2018 | Total 1er Trim. | R.J. Nº | R.J. Nº | R.J. Nº 100 | R.J. Nº | R.J. Nº 074 | |
| | | | | | | | | | 069 | 099 | 03-may | 123 | 12-abr | |
| H. EMERG. CASIMIRO ULLOA | 3,523,808 | 175% | 6,179,252 | 99% | 6,244,498 | 143,458 | 6,101,040 | 3,597,999 | | | 2,437,039 | | 66,002 | |
| H. HIPOLITO UNANUE | 28,875,974 | 126% | 36,347,485 | 97% | 37,581,898 | 4,034,993 | 33,546,905 | 25,572,919 | | | 7,958,256 | 15,730 | | |
| INST. NAC. S. NIÑO - SAN BORJA | 25,355,167 | 181% | 45,900,791 | 96% | 47,802,420 | 3,815,436 | 43,986,984 | 31,333,350 | 10,108,323 | 29,867 | | 52,713 | 2,462,731 | |
| H. SAN BARTOLOME | 13,968,353 | 140% | 19,508,839 | 96% | 20,355,696 | 2,728,790 | 17,626,906 | 12,069,541 | | 18,364 | 5,520,969 | 18,032 | | |
| INEN | 98,431,784 | 143% | 141,164,370 | 92% | 153,935,006 | 24,293,062 | 129,641,944 | 45,542,571 | 11,717,246 | | | | 72,382,127 | |
| H. EMERG. VILLA EL SALVADOR | 2,882,689 | 479% | 13,812,936 | 91% | 15,247,646 | 1,097,847 | 14,149,799 | 9,909,436 | | | 4,208,260 | | 32,103 | |
| H. ARZOBISPO LOAYZA | 46,138,489 | 110% | 50,551,141 | 85% | 59,126,344 | 23,771,864 | 35,354,480 | 17,367,684 | | 3,111 | 17,165,152 | 4,654 | 813,879 | |
| INST. NAC. C. NEUROLOGICAS | 6,883,302 | 106% | 7,271,855 | 83% | 8,738,375 | 290,230 | 8,448,145 | 5,307,027 | 3,141,118 | | | | | |
| INST. NAC. REHABILITACION | 1,666,444 | 89% | 1,480,701 | 83% | 1,786,521 | 6,090 | 1,780,431 | 1,211,598 | 568,833 | | | | | |
| H. EMERG. PEDIATRICAS | 2,893,429 | 150% | 4,326,687 | 82% | 5,284,691 | 786,393 | 4,498,298 | 2,602,037 | | 240 | 1,881,384 | 14,637 | | |
| H. HERMILO VALDIZAN | 3,916,284 | 150% | 5,866,875 | 80% | 7,324,884 | 1,441,607 | 5,883,277 | 4,296,276 | | | 1,587,001 | | | |
| H. CAYETANO HEREDIA | 21,918,658 | 137% | 29,973,759 | 80% | 37,584,655 | 1,357,157 | 36,227,498 | 22,301,508 | | | 13,325,990 | | 600,000 | |
| H. DOS DE MAYO | 23,528,579 | 120% | 28,208,761 | 79% | 35,533,116 | 889,663 | 34,643,453 | 22,738,244 | | 1,761 | 11,899,628 | 3,820 | | |
| INST. NAC. S. DEL NIÑO | 23,197,427 | 96% | 22,370,186 | 79% | 28,436,772 | 3,866,922 | 24,569,850 | 17,498,533 | 7,061,199 | | | 10,118 | | |
| H. SANTA ROSA | 7,753,984 | 126% | 9,758,595 | 79% | 12,408,705 | 1,984,325 | 10,424,380 | 6,444,735 | | 970 | 3,594,586 | 913 | 383,176 | |
| H. C. LANFRANCO LA HOZ | 5,681,808 | 74% | 4,214,156 | 78% | 5,376,338 | 447,721 | 4,928,617 | 3,394,008 | | 272 | 1,532,088 | 2,249 | | |
| INST. NAC. SALUD MENTAL | 4,705,588 | 95% | 4,460,815 | 78% | 5,735,815 | 3,194,342 | 2,541,473 | 1,565,622 | 975,851 | | | | | |
| H. MARIA AUXILIADORA | 23,750,777 | 102% | 24,233,235 | 76% | 32,001,909 | 4,532,534 | 27,469,375 | 18,943,855 | | | 8,524,706 | 814 | | |
| INST. NAC. DE OFTALMOLOGIA | 6,486,816 | 93% | 6,061,740 | 75% | 8,044,412 | 15,453 | 8,028,959 | 5,079,218 | 2,948,729 | 340 | | 672 | | |
| H. S. JUAN DE LURIGANCHO | 10,822,612 | 101% | 10,926,844 | 72% | 15,200,546 | 2,967,462 | 12,233,084 | 8,685,801 | | | 3,539,496 | | 7,787 | |
| H. J. A. TELLO | 3,043,829 | 70% | 2,139,347 | 72% | 2,986,514 | 870,040 | 2,116,474 | 1,390,391 | | | 724,093 | 990 | 1,000 | |
| H. VITARTE | 4,531,930 | 103% | 4,665,879 | 71% | 6,611,614 | 657,473 | 5,954,141 | 4,332,691 | | | 1,621,450 | | | |
| DIRIS LIMA ESTE | 2,625,628 | 250% | 6,571,301 | 69% | 9,550,484 | 4,844,880 | 4,705,604 | 2,353,897 | | | 2,351,707 | | | |
| H. VICTOR LARCO HERRERA | 3,008,820 | 204% | 6,125,623 | 68% | 8,953,419 | 2,429,415 | 6,524,004 | 4,717,583 | 1,806,421 | | | | | |
| DIRIS LIMA SUR | 4,875,232 | 200% | 9,733,023 | 65% | 15,021,597 | 7,867,798 | 7,153,799 | 3,581,244 | | | 3,572,555 | | | |
| H. DEHUAYCAN | 1,946,286 | 76% | 1,487,280 | 62% | 2,392,121 | 650,989 | 1,741,132 | 1,277,334 | | 3,457 | 460,341 | | | |
| INST. NAC. MAT. PERINATAL | 16,951,451 | 84% | 14,203,056 | 62% | 22,939,733 | 2,436,583 | 20,503,150 | 13,902,025 | 6,573,372 | 2,824 | | 24,929 | | |
| DIRIS LIMA NORTE | 6,836,563 | 148% | 10,088,124 | 62% | 16,400,365 | 6,802,920 | 9,597,445 | 5,255,879 | | | 4,341,566 | | | |
| DIRIS LIMA CENTRO | 4,092,355 | 214% | 8,745,903 | 57% | 15,342,152 | 5,257,991 | 10,084,161 | 5,043,305 | | | 5,040,856 | | | |
| H. SERGIO BERNALES | 8,101,423 | 105% | 8,541,980 | 54% | 15,824,905 | 1,802,323 | 14,022,582 | 9,733,852 | | | 4,288,730 | | | |
| Total | 418,395,489 | 130% | 544,920,539 | 82% | 663,769,565 | 119,282,175 | 544,487,390 | 317,050,163 | 44,901,092 | 61,206 | 105,575,853 | 150,271 | 76,748,805 | |



SITUACIÓN DE LA DISPONIBILIDAD DE SUMINISTROS MEDICOS JUNIO -2018

INFORME EJECUTIVO Nº 6:

Los resultados del indicador de disponibilidad de PF, DM y PS de los hospitales e institutos de Lima Metropolitana han mejorado en diez (10) establecimiento de salud, alcanzando entre el 96.64% y 80.12% de disponibilidad, los demás hospitales e institutos alcanzan niveles de baja y regular disponibilidad, contando todas con productos desabastecidos y en sub stock. Así mismo se observa que existen alto número de productos en sobre stock mayor de seis meses. Las DIRIS alcanzan un alto nivel de disponibilidad de medicamentos esenciales, a excepción de la DIRS Este que alcanza un regular nivel de disponibilidad.

Fuente: Información ICI – SISMED – 30-06-18

| ANÁLISIS DE LA DISPONIBILIDAD DE MEDICAMENTOS E INSUMOS MEDICOS - LIMA METROPOLITANA_2018_06 | | | | | | | |
|--|-------------|-------------|-----------|---------------|-------|---------|--------------|
| FUENTE: ICI - 2018 | | | | | | | |
| ESTABLECIMIENTOS | SOBRE STOCK | NORMO STOCK | SUB STOCK | DESABASTECIDO | TOTAL | % DISPO | NIVEL_DISP O |
| H. HERMILIO VALDIZAN | 101 | 43 | 4 | 1 | 149 | 96.64 | OPTIMO |
| INST. NAC. CIENCIAS NEUROLOGICAS | 137 | 49 | 9 | 11 | 206 | 90.29 | OPTIMO |
| H. HUAYCAN | 187 | 58 | 23 | 6 | 274 | 89.42 | ALTO |
| H. NAC. DE REHABILITACION | 85 | 33 | 16 | 0 | 134 | 88.06 | ALTO |
| H. VICTOR LARCO HERRERA | 73 | 53 | 20 | 0 | 146 | 86.3 | ALTO |
| INST. NAC. ENF. NEOPLASICAS | 205 | 81 | 51 | 4 | 341 | 83.87 | ALTO |
| INST. NAC. SALUD MENTAL | 71 | 15 | 12 | 5 | 103 | 83.5 | ALTO |
| H. JOSE AGURTO TELLO | 183 | 52 | 32 | 15 | 282 | 83.33 | ALTO |
| H. DE EMERGENCIAS PEDIATRICAS | 152 | 54 | 23 | 19 | 248 | 83.06 | ALTO |
| H. VILLA EL SALVADOR | 179 | 87 | 51 | 15 | 332 | 80.12 | ALTO |
| INST. NAC. DE OFTALMOLOGIA | 48 | 19 | 13 | 4 | 84 | 79.76 | REGULAR |
| H. JOSE CASIMIRO ULLOA | 100 | 85 | 42 | 11 | 238 | 77.73 | REGULAR |
| H. VITARTE | 142 | 70 | 51 | 12 | 275 | 77.09 | REGULAR |
| H. SAN BARTOLOME | 141 | 64 | 33 | 28 | 266 | 77.07 | REGULAR |
| H. CAYETANO HEREDIA | 160 | 123 | 67 | 20 | 370 | 76.49 | REGULAR |
| H. CARLOS LANFRANCO LA HOZ | 138 | 47 | 44 | 16 | 245 | 75.51 | REGULAR |
| H. MARIA AUXILIADORA | 215 | 61 | 69 | 30 | 375 | 73.6 | REGULAR |
| INST. NAC. MATERNO PERINATAL | 110 | 53 | 53 | 18 | 234 | 69.66 | BAJO |
| INST. NAC. SALUD NIÑO SAN BORJA | 152 | 91 | 85 | 23 | 351 | 69.23 | BAJO |
| H. HIPOLITO UNANUE | 125 | 102 | 96 | 28 | 351 | 64.67 | BAJO |
| H. SERGIO E. BERNALES | 90 | 88 | 70 | 40 | 288 | 61.81 | BAJO |
| INST. NAC. SALUD DEL NIÑO | 17 | 69 | 178 | 28 | 292 | 29.45 | BAJO |
| H. SAN JUAN DE LURIGANCHO | 0 | 0 | 0 | 0 | 0 | 0 | S/I |
| H. NACIONAL DOS DE MAYO | 0 | 0 | 0 | 0 | 0 | 0 | S/I |
| H. NACIONAL ARZOBISPO LOAYZA | 0 | 0 | 0 | 0 | 0 | 0 | S/I |
| H. SANTA ROSA | 0 | 0 | 0 | 0 | 0 | 0 | S/I |
| DIRIS CENTRO | | | | | | 85.2 | ALTO |
| DIRIS NORTE | | | | | | 88.48 | ALTO |
| DIRIS SUR | | | | | | 86.82 | ALTO |
| DIRIS ESTE | | | | | | 79.89 | REGULAR |



PERÚ

Ministerio
de Salud

Dirección General
de Medicamentos, Insumos y Drogas

**“Decenio de la Igualdad de Oportunidades para Mujeres y Hombres”
“Año del Diálogo y la Reconciliación Nacional”**



PERÚ

Ministerio
de Salud

Dirección General
de Medicamentos, Insumos y Drogas

**“Decenio de la Igualdad de Oportunidades para Mujeres y Hombres”
“Año del Diálogo y la Reconciliación Nacional”**



PERÚ

Ministerio
de Salud

Dirección General
de Medicamentos, Insumos y Drogas

**“Decenio de la Igualdad de Oportunidades para Mujeres y Hombres”
“Año del Diálogo y la Reconciliación Nacional”**